朝鮮日報 朝刊
本紙朝夕刊十二面

社說 米蘇國交斷絕問題

一

十九日 華府電에 依하면 반데바크上院議員은 루즈벨트大統領에 對하여 蘇聯이 米蘇協定에 違反한 事實의 有無를 調査하라는 對蘇聯關係檢討案을 提出하엿는데 핏트만外交委員長은 이에對하야 『余는米蘇國交斷絕의 可否에 關하여 見解를 表明하도록 要請하고 잇섯다. 余는 蘇聯이 明白히 一九三三年의 米蘇協定規定에 違反 하고 잇다고 밋는다』고하고 또 다른 上院議員은 이米蘇國交斷絕論을 反對하여서 『蘇聯파의 國交를 斷絕함은 蘇聯에게 戰爭同樣의 行爲로 看做될 憂慮가 잇기때문이다』라고 하엿다는데 이米蘇國交斷絕論은 時局이 時局인 만치 國際政局에 적지아니한 波紋을 던지것으로 注目을 끄는바이다.

二

元來 資本主義國인 米國과 共產主義國인 蘇聯파의 國交關係는 一九一七年赤色革命以來 國是相反으로 因하여 오래동안 回復이 되지못하고 잇다가 一九三〇年頃 米國이 國內의 經濟不況打開策으로 또 滿洲事變에 依한 極東情勢의 牽制策으로 一九三三年 루즈벨트 리트비노프間에 米蘇國交回復協定이 成立되엇스나 그러나米國商品의 蘇聯進出은 所期에 反한바 만헛고 또第三 인터나슈날의 反米國的 行動에 依하여 外交關係가 圓滑치 못한데다가 蘇聯의 對米債償支拂商議의 決裂로 因하여 兩國關係는 險惡化하엿다 그러다가 米國의 日、獨、伊、三國의 全體主義에 對한 牽制와 및 蘇聯의 一九三四年 國際聯盟加入의 關係로 米、蘇關係는 어느 程度까지 好轉을 示하엿고 또 支那事變이 勃發된後 對日牽制라는 兩國의 共通된 觀點에서 매우 接近하여 젓던것이다.

三

그런것이 昨年八月獨蘇不可侵條約이 締結되고 이어서 波蘭이 獨蘇兩國에게 分割占領되자 米國內의 輿論은 數年來 反獨的感情과 併行하여 蘇聯의行動을 全然『불난데 도적』으로 批難되고 따라서 十月二日 헐國務長官은 聲明書를 發表하여 獨蘇協定을 承認치아니할뿐더러 蘇聯의 波蘭占領通告를 承認치안는것을 明白히 하엿다. 偶然히 十一月二十四日 獨逸海軍이 米國船시티·오브·푸린트號를 拿捕하여 蘇領무르만스크港에 現航하고 蘇聯은 그것을 抑留한 事件으로 米國의 輿論은 沸騰하엿고 또이어서 蘇聯이 芬蘭을 攻擊하게되자 米國의 反蘇熱은 一時 高潮에 達하여 米大使의 召還說까지 提唱되게되엇다.

四

이와가튼 空氣가운데 越年하여온 米國輿論은 드디어 今番上院議員 반데바크氏의 對蘇關係檢討案으로 表現되어서 上院에 提出케 되것이다 米議員中킹氏가튼이는 일찍기『米國은멀써 自由及 民主主義를 破壞하려고하는 스탈린가튼 野蠻人의 피묻은손파 握手하고 잇슬必要는없다』라고 絕叫한일까지 잇섯스므로 今番의 對蘇國交斷絕論은 비록 一部의 反對가 잇다고할지라도 議會의 通過는 確實한것으로 보아도 大過가 업

有効適切한對策講究 惡性인플레슌防止

櫻內新藏相西下車中談

【小田原電話同盟】櫻內藏相은伊勢神宮에 新任奉告次 二十日午後十時三十五分 東京驛發 西下하엿는데 新內閣의 財政經濟政策에關하여 如左한車中談을 피하엿는데 其中昭和十五年度 豫算案은 稅制改正案파함께 前內閣의原案을 無修正 踏襲하여再開議會에提出하것다는 意嚮을言明하엿다 그리고 明年度豫算施行에關하여는 百三億의 尨大한 政府資金撒布에伴한 惡性인플레를 招來하지안토록 現在의貯蓄獎勵 公債消化外에다시어떠한强硬對策을 斷行할決意를 보이고 또明年度豫算編成에 當하여 基準單價를 昭和十三年의 八、九、十三個月 平均單位에두는데 對하여는 어떠한對策을 考究할意思인가를 言明하지안는 點은 注目된다

一、財政政策의要諦

神宮參拜를마치고 돌아와서二十二、三、四日 三日間 連日閣議를열고 政策을決定키로되엇다 閣議에서 相論하지안흐면 具體的인 이야기를 말할수업스나 大體로 政治의要諦는 民心으로하여금 政府의政策에 自發的으로 協力하도록 하는데잇다 自己로서는 戰時財政의 運營에 當하여 國民의協力下에 今後事態의 推移에應하여 改善할點은 改善하여 戰時經濟를 一層强化整備하여서 國力의充實 國運의進展을 期하려고 생각한다

二、明年度豫算

明年度豫算에 關하여는 二十二日以降 閣議에서 正式으로그 取扱方針을 決定할터인데 只今까지 事務當局으로부터 說明을 들은바에 依하면 臨時軍事費를 비롯하여 軍事豫算은 相當히緊縮하여 더욱지길餘地가업는 最少限度의것이라고생각된다 一般文治豫算에關하여는 아직 詳細한 說明을 聽取하지안헛스나 議會再開까지 時日도업슬뿐더러 지금이것을 修正하는것은 事務的으로도·不可能하므로 稅制改正案과 함께大體로前內閣의 豫算案을無修正提出할수밧게는 업슬 것이다

三、인플레防止

明年度 豫算은 百三億이란巨額에 達하여 이를施行하게되면 尨大한 政府資金을 撒布하게되므로 惡性인플레를 招來하지안토록 嚴重戒心을 加하지안흐면 안된다 그때문에 或은 實行豫算을 組成한다든지 또는 議會의豫算削減에 應하것이 아닌가 하는等 여러가지 말이 잇는모양이나 나로서는政府가 提出한豫算案은 無修正成立을 希望하는바이다 그러나現狀그대로 進行하면 惡性인플레는 避할수업스리라는것은 누구나 認定하는바이다 또는通貨吸收 購買力의收縮은極히 必要한일이므로 나는現行의貯蓄獎勵 公債消化만에 依하지안코 더욱有效適切한 對策을講究하려고 目下 研究中이다 이를公表하여 國民의協力을 請할생각이다 그리고豫算의實行에잇서서도 軍部兩省을始하여 各關係官廳에서도 節約에힘쓰는同時에 性質上 延期할수잇는일이면 될수잇는限 延期하여주기바란다 惡性인플레의防止에 協力하여주기바란다

四、豫算單價

明年度豫算의 編制에잇서 基準單價는 昭和十三年의 八、九、十의三個月平均單價를 取하고잇다 나는 在野當時豫算內示會에서 이에對한 說明을듯고 매우 奇怪하게생각하엿다 왜그러냐하면 昭和十四年度豫算의 基準單價를 昭和十三年度에 求하는 것은 無妨하나 昭和十五年度豫算單價를 昭和十三年平均單價에 求한것은 理解할수업다 어쨋든 入閣을하지안헛드면 第一번에 議會에서 質問하여 보고서 처들點이다 豫算編成當局으로서는 勿論理由가잇서 한일이라고는 생각하나이點에 關하야는 充分히 檢討한後어떠한 對策을考慮하지 안흐면 안될것이다

五、公債利子据置

公債消化는 最近 더욱旺盛하여젓스나 今年度도 亦是巨額의 公債를 發行하지안흐면 안되므로 今後라도 그促進에는萬全을 期하지안흐면 아되는데 法律的 手段으로 이를促進시키는 것은 도리어 逆効果를 보이게된다 다만 最近公債의 利廻가株式에比하여 적으므로 公債利率을 引上한다든지 또는 低利債의 所持者에게 新規 高利債에 對한 優先權을 준다든지하는 方策에 依하여 投資되는資金을公債에導入하면어떨까하는 案을提唱하는 사람도잇스나 公債의利子를 引上하는것은 나로서는 現在全然 생각하고잇지안타 이는 重大問題이므로 輕率히論議할것이못된다

六、데플레이슌政策

世上에서는 내가大藏大臣에 就任하엿스므로 데플레이슌政策을 抛棄할것이 아닌가하고 注視하고잇는듯한데 勿論 인플레는 嚴重히 抑制하지안흐면안된다그리고 平時財政方針으로서는데플레이슌으로 轉向하여 健全主義를 取하는것이 常道이다 그러나지금은事變遂行의 途中에잇스므로 生産擴充을開始하여 當面의諸般問題는 財政常道만으로써 對處할수업는 事態에 잇다는 것을 알지안흐면안된다 나는 아직就任하여 二三日에不過하나未久에 具體的政策을明瞭히하여國民의諒解協力을求할생각이다 (寫眞은 櫻內藏相)

米穀供給確保等

大局的解決策確立이肝要

島田農相車中談

【小田原電話同盟】島田農相은伊勢神宮에 新任奉告參拜次 二十日午後十時三十五分 東京驛發西下하엿는데 車中에서 如左한 車中談을 試하엿다

新內閣의 政綱政策對議會策等에關하여는 二十二日부터 連日閣議를 열고協議한後 實現에옮기기로되엇다 農林所管問題로서는 第一로 米穀供給確保가現下의 重大問題인데 現在米穀의 出廻는 官民一體의協力에依하여 大體順調로히나간다 今後도될수잇스면 政府保有米의 充實을 꾀할것이 必要하다고 생각하는데 具體的方法에關하여는 今後의 檢討를 기다려야 하겟스나 米穀出廻의 促進을 꾀하는 同時에 米穀의 集荷配給을 圓滑히하도록 努力하려고한다 그리고米價問題에 關하여는 低物價政策遂行을 爲하여도 旣定方針을 實行해갈것은 勿論이다 그리고內地米의出廻 朝鮮、臺灣米의移入에 關한需給調節 以外에外米輸入에 關하여도 考慮하는同時에 政府로서는規定을맨들어机上의 政策으로만은 當面의問題解決은 困難하므로政府自身의支出로써 政府의金을 大局的見地로부터 運用하여 根本政策을 樹立함이 가장肝要하다고 생각하는데 具體的方法에關하여는 今後의 檢討를 기다리거니와 出荷獎勵金制度라던지 保證金이라던지에 限하지 아니하고 肥料生產上의 電力問題에 關聯하여 農林省으로서도 充分히 考慮치안흐면안될 重大問題이고 木炭에關하여도 原料木은 充分이잇스나 價格其他에關하여 愼重히 考慮치안흐면 안된다 其他我國畜產業을 危殆케하는 飼料不足問題에 關하여도 困難한問題가山積하여잇는데 政府自身의犧牲에서 民心을安堵케하는 政治를 行한다는方針下에 當面에切迫한問題부터 應急策을講究하여 解決해가는然後에 恒久策을 確立할것이라고 생각한다 我國經濟活動은 日滿支의 關連에서 漸次規模가 擴大되고잇서 問題도 複雜多岐를極하고잇스므로 參拜를마추고도 라와서 充分愼重히 逐次具體策을樹立하여 問題解決에 全力을 다할생각이다 (寫眞은 島田農相)

全國農村産業組合協議會

【東京電話同盟】全國農村産業組合協議會에서는 二十二日 午後一時半부터 中金講堂에서 今年度通常總會를열고 千石理事長이經過報告後 時局對策에關한 決議를可決한 다음 有畜農業肥料對策에 關하여 陳情書를 可決하고 島田農相에提出 그善處方法을 陳情하엿다

法相秘書官決定

【東京電話同盟】司法大臣秘書官은 大臣官房秘書課囑託大石三郞氏로決定되엇다

秩父宮同妃殿下 朝鮮館에行次吩咐

紀元二千六百年 奉祝展覽會는目下 東京新宿伊勢丹에 開催되어 會場에特設된 朝鮮館은 連日滿員의 盛況을 이루고잇는데 秩父宮同妃兩殿下께서는 明二十一日 會場에 御台臨 御巡覽하실터인바 水田財務局長이 朝鮮館의 御案內와 御說明을하기로 되엇다 그리고 同會場에서 昨十九日 "朝鮮데"가 開催되어 終日 大盛況을 이루엇다

더욱粉骨碎身 聖旨에奉答

七田中將謹話

今番 第一線으로부터 歸還한 七田中將은 御優渥하옵신 聖旨를 拜하고 廿日 如左히 謹話하엿다

不肖一郞 大命을 拜受하고 出征하여 寡少한 勳勞를 樓陛하며 叡慮를 奉安하기를 期하엿는데 今般 歸還하게되어 出征中의 軍情에 對하여 奏上하엿던바 畏로 恐懼感激에 不堪하는바이다 事變의前途는 아직遼遠하고 世界의 大勢는 더욱複雜微妙를 加하여 가고잇는 이때 더욱 粉骨碎身하여써 聖旨에 奉答하기를 期하는바이다

伊太利의빨칸工作 多角的으로進展

蘇聯南下阻止問題中心으로

【羅馬十九日下條同盟特派員發】歐洲戰局의 發展에 對處할伊太利의 中歐빨칸和平工作은 어제希臘、葡牙利、羅馬尼亞、勃牙利 土耳其 埃及·各國에對하여 多角的으로 進行되고잇다 卽

一、埃及 及土耳其駐在 伊太利大公使가 兩國 首相파 會見하고 시리야方面과 蘇土國境地方의 情勢를 討議하엿다

一、북하레스트駐在 伊太利公使가 차노外相의 命을밧고 十八日 가펭코羅國外相파 會見하고 트란실바니아의 匈牙利少數民族問題에 關하여 仲介意思를 表示하엿다

一、소피아駐在 伊太利公使는勃牙利 蘇聯兩國接近의 眞相을 調査하엿다

이와가치 어데서고 蘇聯의南下阻止가 中心問題로되어 잇는것에 注目된다 一方벳사라비아 割讓을條件으로 蘇聯、羅馬尼亞 兩國互相援助條約成立說도 傳하나 羅馬에서는 一般으로 이報道를信用치안는다 蘇聯이今後 벳사라비아割讓을 强制할時는 匈牙利도羅馬尼亞에 對하여 失地回復을 要求하고 土耳其와 [illegible] 의要請에 依하여 全빨칸이 動亂의구렁으로 떨어질 危險性이 最近漸次深刻化하고잇스므로 伊太利는 一方빨칸의 內部結束을 强固히하는 同時에 他方外部로부터 의 壓迫干涉에依하여 이情勢를 左右하는 이니시어티브를 取하고잇다고解釋된다

伊、不介入表明

【羅馬十九日發同盟】伊太利政府 一高官은 十九日 伊太利政府는 오는二月二日부터 베오그라드市에서 開催되는 빨칸協商國會議에 옵저버를 派遣치안는다고 言明하엿다 伊太利는 獨自의 立場에서 自國의 빨칸政策을 遂行하려는 것이라 하여 빨칸協商國會議不介入態度에對하여 左와如히 말하엿다

伊太利政府는 從來 빨칸協商國의 介入을 避하고 빨칸各國政府와直接外交折衝을하여 獨自의 政策을 遂行하려는것이다 伊太利와 가장 密接한 關係에잇는 匈牙利及勃牙利兩國도 同會議에 옵서버를 派遣치안키로決定하엿는데 이것도 同一目的에서 나오것으로 본다

퀘손比島大統領 獨立再檢討考慮?

【마닐라十九日發同盟】當地有力紙는 十九日紙上에 比島政界消息通의 情報라고하여『퀘손大統領은 一九四六年比島獨立파 同時에 列國에對하여 比島의永久的中立保障을 要求할 意向을 가지것으로 觀測되더니 最近國際情勢의 變化에따라 獨立問題를 再檢討하여 比島를 米國의保護領으로 만들려고 企圖하고 自身이 米國을訪問하여 運動을할 模樣이다』라고 報道하여 當地政界에 센세이숀을 일으키고잇다 이에對하여 퀘손大統領은 크게 憤慨하여 十九日夜突然 比島人記者團을 招集하여 드리 報紙의 報道는 何等根據가업는것 이라고이를 否定하엿는데 이問題의 進展은 比島通常議會가 來二十二日부터 開催되느니만치 그推移는極히 注目되고잇다

米穀收穫高 第一次發表

【東京電話同盟】農林省第一次發表 昭和十四年 岩手縣外十一縣分의 米收穫高는 如左하다

一八、六九〇、三一〇石 前年收穫高에比하여 二、七〇六、七〇二石(一割六分九厘) 前年平均收穫高에比하여 三、〇一九、四九四石(一割九分三厘)이 모두增加되엇다

棉花最高標準價格

【東京電話同盟】商工省에서는二十二日附官報로써 左記棉花最高標準價格을告示 同日以降適用할터이다 米棉(유른리크른·미드링그八分七스테플)

一月渡 七十四圓二十五錢

二月渡 七十六圓二十五錢

三月渡 八十圓

基準綿布三月限大引 十一仙〇三五포인트의變動에따라 一弗크에 關해二十二錢

카、蔣重要會談

【上海二十日發同盟】駐支英國大使카氏는 汪精衛氏를 中心으로 한 新政權成立에 따르는新情勢의 展開及 天津現銀引渡問題에 關하여 重慶政府와 重要協議次 前日香港經由 重慶으로 갓고 駐支米國大使 죤슨氏도 亦是二月上旬 重慶으로가기로되엇다 十九日의 무리香港電에依하면 蔣介石은어 러情勢에 急遽重慶으로 돌아와서 十九日重慶에서 카大使와會見 重要會談을한模樣이다 蔣介石은 汪精衛氏의 新政權樹立運動이 急速히具體化하고잇는 今日 焦慮하는 비 출가필수여서 카大使와의 會見에서도 그苦衷을 呼訴하여 對支援助의 積極化를 要請한것으로 보인다

電力調整令發動決議

日發關西給電所臨時停電斷行

【東京電話同盟】石炭配給難에 따르는 電力制限의 實効를거두기 强化는 必至이므로 增田日本發送電總裁는 二十日正午商工省으로 藤原商相을 訪問하여 石炭配給에 對하여 善處하여달라고 要望한後 石炭事情에 關하여 여러가지 協議를 하엿는데 增田社長은 發送電本社에서 理事者 會議를 열고 電力供給制限强化에 對한 여러가지 協議를한 結果 現行파 가튼 自治的供給制限으로는 電力制限의 實效를 거두기가 困難할뿐아니라 所持石炭도 僅少한데비추어 電力調整令에依한 强權的 電力制限을 斷行 할수밧게업다고 決議하고 卽時電氣廳파 이에對한 協議를하게되엇다

이에關하여 增田日本發送電會社總裁는 다음가튼 談話形式으로써 意見을發表하엿다 從來의 電力制限은 關東、關西가모두 一割이엇는데 近來 發電力은 더욱減少하엿기때문에 지난十四日부터 前記制限外에 다시 關西는 一割八分 關東은 十六日부터 다가치 一割을 더制限하기로되엇다 卽關東은 都合二割 關西는 都合二割八分을 制限하기로되어 各方面파 協議한結果 이를實行하기로 된것이다 그런데 實際에잇서서는 關西關東이 모두 右決定대로의 實行이 電鐵、小口動力、家庭用電氣等에 잇서서는 어떠튼大口需要者方面에서는 거의制限되어잇지안는 實情에잇스므로 그結果 石炭消費量은 더욱增加하고 送炭은 激減하여 萬若風浪等때문에 入炭이 업는境遇에는 卽時 全面的停電을 不可避하게될念慮가잇다 따라서 供給制限을 有効하게하고 直面한 危機를突破하려면 家內工業이나 小口需要者等의 供給制限을 强化하는 것보다 大工業의 大量動力에 對하여 有效한制限을 하는수밧게 方法이업게되엇는데 그러기爲하여서는 어떠케하여도 電力調整令의發動以外에는 方途가업다고 생각한다

【大阪電話同盟】未曾有의石炭渴危機에 直面한 日發關西給電所는 二十三日以後의 石炭輸送船이 圓滑히 入港할것으로 豫想하고 二十一、二兩日의 五百키로 以上 大量電力需要에對하여 十萬키로 二十四時間 (百七十萬키로時)의 臨時停電을斷行하여 切迫된危機를 突破하기로되어 管下電力業者의 諒解를 求하엿는데 이에依하여 從來의 二割三分 電力制限은 實質에잇서서는 四割五分强의 大制限을 밧게되므로 關西産業界에 미치는影響은 大할것으로보인다 그리고 二十三日以後의 石炭入荷가 不如意할境遇에는 十萬키로停電을 繼續할 豫定이다

物資配給統制强化 國民生活安定爲主

兒玉新內相西下車中談

西下中의 兒玉內相은 車中에서 左와如히 말하엿는데 前內閣때부터 問題되어온 官吏制度의改革 貿易省問題에 對하여 極히 消極的意向을 漏洩한것은 매우 注目된다

新內閣의 政綱政策은 二十二日부터 三日間 連續閣議를열고 決定하기로 되엇는데 事變處理問題는 이미 軌道에들어섯스므로 政策의中心은 國民生活安定 民心不安一掃를 目的한 內政問題의 解決에 集中될것으로 생각한다 이번 內閣은 一部에서는 現狀維持的 非革新的 色彩가 濃厚하다고생각하고잇는듯한데 이것은 잘못이다 余는 突然히 革新에 腐心하기보다 實際政策에 잇서서 革新을 實現해가는것이 現內閣의方策이라고생각한다 一般으로 物資가不足하여 國民生活이非常히 困難한모양이나 米價에對하여보면 [illegible] 업다」고하는 形便이라고 생각한다 이狀態를 是正하려면 直接治安의 任務를가진 內務大臣으로서는 從來와가치 生産者本位의 方法을 버리고 一步나아가서 積極的으로 物資配給統制를 强化할 必要가잇다 石炭不足도 深刻하나 이것은 現在의 세갈래의 價格制에 無理가잇는것이 아닐까 一般으로 統制는 益益强化해가지안흐면 안되는데 獨善的方法은 排斥하고 國民의 協力을 求하는 方法으로 나아가지안흐면 안된다 現在의 治安問題는 極히 重大한바 眼目은 國民生活을 安定시켜 國民生活의 [illegible] 狀態를 除去하기 爲하여 適當한 政策을 實施하는 同時에 收縮을 强化하고 그反面에 國民에게 알려야할것은 되도록 알려서 民이 一體가되어 互相協力하는 以外에 難局打開의 方策은 업다

地方機構改革에 關하여는 大體로 前內閣의 方針을 踏襲할 생각이나 地方行政機構改革에 關하여는 至今까지의 內閣이 改正案을 내엇다가 버리엇다가 한問題이요 또여러가지 異論도 잇는듯하므로 今後愼重考究한後 態度를 決定할생각이다 地方制度改革은 刻下緊急을 要하는 것으로는 생각되지안는다 어떠한根本的改正을 하지 안흐면안되는때가 와야 될것이다 政府의 物動計劃에 關하여도 官需에 對하여 民需를 尊重하도록할 생각인데 物의 [illegible] 結果現行과 [illegible] 充分調査한後 適當한 歸結을 하지안흐면 안될것이다 前內閣以來의 最大問題로서 官吏制度改正과 貿易省問題가잇는데 官吏制度에 關하여는 余는 機構보다 사람의問題라고생각한다 現在의 機構에잇서서도 立場에서 辭任치안흐면안되는 民間으로부터 有爲의 人材를 登用함에 關하여는 實際에잇서 매우困難한 實情이다 이런制度도 그마만한 必要가잇서 自然히생긴것이므로 無理하게 고칠必要는업다 그것보다 制度의運用을 그르치지안흠이 要諦라고 생각한다 貿易省問題는 余는 아직明確한 意見은업다 日前에藤原氏가 外國에서의 經驗에 基하여 貿易振興은 機構問題가 아니라 人的要素의 問題라고 말하고 잇섯는데 官吏制度의 運用은 큰問題인듯하나 먼저運用方法을改善해갈必要가잇다 地方長官의異動은 最近에는行하지안켓다 異動方針으로서는 先日의 內閣三役의 異動따가치 省內의人事를 尊重하여 內務省本位의·無理가업는 方針下에 나아갈생각이다 (寫眞은 兒玉內相)

006343

首相閣僚西下

【東京電話同盟】米內首相 有田外相 島田農相 吉田厚相 櫻內藏相은 神宮參拜를 爲하여 二十日午後十時三十五分 東京驛發西下 하엿는데 二十一日午前九時九分山田驛着 伊勢神宮에 參拜 同日午後一時二十五分山田驛發 歸京할터이다

中國復興工作에 友誼的協力不惜

伊外相과汪氏와의友好電內容

【上海二十日發同盟】汪精衛氏를 中心으로하는 親日防共의 中國新中央政權 誕生을 目睫에두고 防共의 盟邦伊太利의 차노外相은 지난九月附로 汪精衛氏에게 激勵의 電報를보내어 汪氏는 新政府組織 [illegible] 一時 [illegible] 에게 [illegible] 하엿는데 汪氏及차노外相의 사이에 交換된 電文內容은 다음파갓다

汪氏로부터 차노外相에게

閣下의 [illegible] 東亞新秩序 [illegible] 나는 나와閣下 [illegible] 와의 [illegible] 를 [illegible] 지금 閣下에게 [illegible] 하지안흘수업다 나는、파시스트 伊太利는 閣下의 中國復興工作에對하야 友誼的協力과 援助를 준다는것을 保證한다

汪氏로부터 차노外相에게

[illegible] 이다 나는 [illegible] 一層 [illegible] 하려고 [illegible] 目的貫徹에 [illegible] 가지고잇다 [illegible] 하는이때 閣下로부터 [illegible] 이다 나는이에 [illegible] 閣下에게 對하여 [illegible] 를 表하는同時에 [illegible] 하는바이다 (寫眞은 汪兆銘 차노兩氏)

末次、松井參議辭任 松岡參議도辭任手續

【東京電話同盟】內閣參議의 辭任에 關하여 米內首相은 個別的으로 會見하여 [illegible] 努力하엿스나 末次、松井兩參議는 辭任하엿다 久原參議는 廿日午前 [illegible] 正式回答하엿다

現內閣彈劾檢討 時局同志會聲明發表

【東京電話同盟】時局同志會에서는 二十日午後 本部에서 總會를 열고 對政府態度에 關하여 協議한結果 左記聲明을 發表하엿다

聲明 新內閣의 成立은 國民의期待에 어그러지는 [illegible] 이다

時局同志會 政務官推薦拒否

【東京電話同盟】政府는 時局同志會에 對하여 拓務參與官推薦을 依賴하여 十九日田中拓務次官으로부터 田谷藥治 江藤源九郞 兩氏中에서 人選하여달라고 要請이잇섯는데 時局同志會에서는 二十日 總會席上協議한結果 이를 拒絕키로 決定하고 淸瀨幹事長으로부터 小磯拓相에게 이를通告하엿다

安達、安部兩氏에 首相、協力을要請

【東京電話同盟】米內首相은 旣報와가치 二十日午後二時半 安達、同三時半 安部社大兩黨首를 各各首相官邸에 招致하여 內閣組織의 人事를 述하고今後의 協力支援을 懇請하엿다

大野政務總監 二十五日渡東

大野政務總監은 休會再開議會에 政府委員으로서 出席次오는 二十五日午後四時 京城驛發『아까쯔키』로 天谷秘書官을 帶同 一路渡東키로되엇다

驅虫에依한國民保健運動
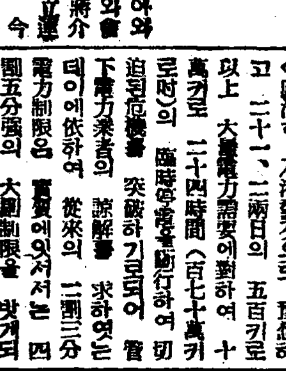
虫退治
物資는補充하라 榮養의不足은 蛔虫의작난이다
マクニン 마구닌
먹기쉽고·잘듣고·값싸다
株式會社 藤澤友吉商店

各帝大病院常備藥 造血아욧호르몬
神経衰弱
アルセンフルトーゼ 부루도-제
フルトーゼ의 造血作用에 強壯劑 協力시키고 特히 生體의 同化機轉과 脂肪의 蓄積에有効함 特히 神經衰弱疾患·慢性皮膚疾患·骨軟化症 榮養障害에 實用됨
小瓶 大瓶

結核 虛弱體質
劃期的治療劑·
ハツモン コメット
大學·陸海軍·滿鐵其他各官公私病院의採用品
結核性諸疾患·病後衰弱 虛弱体質·腺病質兒童
에對한가장合理的이며 治療와榮養을兼한本邦嚆矢의健康注射劑!
適應症 肺結核、肺浸潤、肺尖加答兒、肋膜肋炎、眼結核、腹結核、膀胱結核、慢性濕疹、小兒腺病質、一般虛弱体質、榮養及食慾增進等에卓效有함
包裝(皮下用) 〇.五cc 一〇管入·二〇管入 一.〇cc 一〇管入·二〇管入
大阪市東區今橋二丁目 株式會社黑田藥品商會 支店 東京市本町三丁目

凍傷に アスター
本劑는特殊한醱酵及微生物의菲病原菌에서어든注射藥으로서本劑中에는 活性醱酵、高單位의비타민B、비타민ADE、아미노酸、카루슘、마구네슘、鐵及有機性礦物等을含有함

발러너은만큼 고데로 榮養이됩니다

資生堂
バニシングクリーム
淡化粧下에·男子의面刀하신뒤에
五五錢 (大)一十錢
東京銀座 株式會社資生堂

道內의 飯米不足量은 他道에서 搬入補充

京畿道、各郡首腦部와 協議決定

도내 반미부족을 타개하는 경기도에서 십팔 십구 이십의사흘 동안 도내각군수와 경찰서장을 초치하여 군부의 미곡재고량및 수요량의조사를 시작하여 그간 제이회의실에서 연일 도수뇌부가 조사와 협의를거듭하여오다 이십일오후로 끗을마치엇다 이번회의로 경기도내의미곡수 회의수량의 각군의 재고량은 소상히 조사가되어 아프로경성 인천(仁川) 개성(開城)등 세부에대한 반미공급량과 도내한재지에 부족량의수량을 배당하여 도내산출의부족량을충당하고 부족한량에대하여는 타도로부터 반입하여 반출가지오게 되엇다

學校費、學校組合費併合

爲先郡部부터斷行

都市는今後十年後에考慮

총독부에서는 소화십사년 사월에 회기적학제개혁(學制改革)을 단행하여 소학교와 중학교의명칭을 통일하는동시에 일진 한내선공학(內鮮共學)의 길을여럿는데 학교경영주체만은 의연히 군부(郡部)에 잇서서는 조선인측은 학교비(學校費) 내지인측은 학교조합(學校組合)에서 부부(府部)에서는 조선인측은제이부특별경제(第二部特別經濟) 내지인측은 제일부 특별경제에서 경영관리 하여오고 잇는터이다 총독부 학무국에서는 이태산중한조사연구를 하여마 원측으로는 한번할 필요를인정하게되엇스나 교육비부담의 현격한차이 기타문제로 각하 단행하기는 곤란한 사정이잇스므로 신년도부터는 군부의 경영학교조합에 대하여 학교비와 합병하도록각도와 연락을취하여 적극적으로 종용할 방침을결정하엿다 군부 부부를 통하여 완전한경영체한병은 소화이십오년 제사차회중계회이 끗나 조선인측학령아동의 전부를 수용할수잇는때에단행할 예정이다

이문제에대하여 염원학무국장(鹽原學務局長)은 다음과 가치말하엿다

학교비와 학교조합합병문제는 학제개혁이래 연구하고잇는문제인데 교육비부담의 현격한 차이 기타사정으로 단행하지 못하고잇는문제이다 그래서마 도기의방침으로 신년도부터 학교조합을권유하고잇는대로 학교비와합병하도록 적극적으로 종용할터이다 전부의 합병은 십년뒤일것이다

結婚初夜에 火災

【咸南支社發】노동자가 새로 며느리를 어더가지고 첫날밤을 지내 잔는중에 불이이러나서 집한채를 태우고 잔는자가 잇는데 며느리는 불에타죽고 남자는 빈사의중상을입엇다 지난십사일오전 한시쯤 풍산군안산면하리(豊山郡安山面下里) 허천강수전로동자 최동수(崔東洙)(二一)의 집에서 불이 이러나서 바시간동안에 그집 한채를 모두 태워버리고 꺼젓다

이불로인하여 잠을자고잇든최동수와 그처리씨(李氏)(一八)의두명은 잠을미처깨지못하여서 고안해는 죽고 남자는 빈사의중상을바더다 이 노동자는 아직까지총각으로서 그전날 그여편네인 과부리씨와 동서키로 약속되어 그날 그집을 옹답수리하고서 첫날밤을 닭게자고잇던중에 부억에서 불은 옴겨부튼것이라고한다

有名無實"寄附盟約"

大同工專、財團目錄處理에困難

【平南支社發】숭전(崇專)이사라진후 이종만(李鍾萬)씨가 거대한사재를던지어 평양에 대동공업전문학교(大同工專)를 설립할때 이지방인사들은 감사한 마음을 표하는 뜻에서 「다른사람이 이런막대한 희생을 하는데 우리가 어찌 가만잇슬수잇스랴?」하여 지방유지를 중심으로 대동공전후원회를조직, 대표약이십명이 서명을하여 소화십사년까지에 십만원을 책임지고 동재단에 기부할것을 자진약속하엿섯다 그러나 그후에동교는 꾸준히교세를 발전시키고잇슴에불구하고 전기후원회에서는 그약속을이즌드시 오늘까지침묵을 지키고잇고 오직 오윤선(吳胤善)씨등사오명에의하여 약이천원이제출되어잇슴에불과하다 동교재단에서는 전기기성회의 약속을 밋고 그것을재단목록에 기입하여던만큼 감독관청인 총독부학무과로부터 그것이 어떠케되엇는가하는 조회가 자주오고잇서 학교당국에서도 크게곤난하여동기성회에 그돈을전할일이잇는데 지금은 「마이동풍」격이라고하다 적어도 한지방을대표하는 인사들이 한번굿게 약속을한것을그나마 교육이라는 사회사업에관련한 신사계약을 법적책임업다하여 저바리는것은 유감된일이라하여 일반은 기성회간부의 선처를기대하고잇다

大日本體操 講習會를開催

경성부에서는 저번에 후생성(厚生省)에서 제정발표한「대일본체조」를 되도록 널리 일반 부민에게 가르쳐주어 총후부인의 정신과 신체의단련에 이바지하고저 일월이십일일(토요일) 오후 한시부터 부내 남대문소학교(南大門小學校)강당에서 이 체조에대한 강습회를연다 지원자는 일월이십오일까지 경성부 사회과에 엽서 또는 전화로써 신청하면된다

監理會總會員及宣敎師 南總督이招待茶話會開催

이십일 부니인사정(仁寺町)태화기독교사회관(泰和基督敎社會館)에서 여는조선감리교총회(朝鮮監理敎總會)가 끗난것을 기회로 남총독은 이날오후네시부터 경무대관저에 총리사정춘수(鄭春洙)씨를비롯하여 회의출석자와 외국인선교사 한거 약일백이십명을 초대하여다회회(茶話會)를열엇다 (사진은 다회회장)

和光宿泊所에 天然痘患者發生

淸州서 온三歲女兒

서울부민관에서 또천연두환자가 생겻다 부내만수정화광교원광동 숙박소(和光宿泊所)에서 묵고잇는 한창원(韓昌元)이라는 여자의 어린딸 한복례(韓福禮)(三)는 이십일오후에 몸시알코잇스므로 이날저녁에 경기도경찰부오(吳)의사를 데려다가 진찰해본결과 천연두로 판명되엇다 그숙박소에는 남녀오십여명이 묵고잇는터이므로 종로경찰서에서는 교통을 차단하고 경성부청에 통기하여 소독을하며 큰소동을 일으켯다 환자는 순화원에 수용하기로되엇다 그모녀는 십구일에 충북 청주(淸州)로부터 직업을 구하여 서울에올라와서 그숙박소에 묵고 잇던터인데 아이어머니의 이야기를드르면 그의고향에서는 그런병에걸린사람이 만헛다한다

仁川에도新患

【仁川支局電話】전조선으로널리 퍼지어 끄칠줄을모르는천연두는 마츰내 인천경찰서 관내에도 발생되어 인천경찰서에서는 방역과예방에 정신을못차리는 중이다 이십일아침 부천군 소래면 은행리(富川郡蘇萊面銀杏里)팔십구번지 이상갑(李相甲)(三)이천연두와가튼병을 알른다는 보고를 바든인천경찰서 송기(松崎)위생주임은 곳 복도(福島)도립의원의사와함께 현장에 급행하여 진찰한결과 진성천연두로판명되엇스므로 곳그집과의 교통을 차단하는 한편 그이웃사람들에게 종두를노아주고 또인천부민에게도 종두를 시행하며유치장에유치된 사람에게까지 종두를하여주어 방역에 전력중이다 그런데이상갑의 천연두전염경로를 조사해보면 그가지난십오일 경성부창신정(昌信町)그의 친척의집에갓슬때에 마침그집에 무주(撫州)사는 장씨(張氏)라는이가 천연두를알코나서 바로와서잇섯는데 아마그에게서 전염된것갓다고한다

警民一體의산標本

昨年一年間警察案內所에신세진事件이 一萬千餘件、比前年二割增加

경찰안내소창구에 반영된 세태는 어떤가? 삼월(三越) 화신(和信)두경찰안내소의 작년일년동안의 통계를보면 이창구에 와서 경찰의 신세를 지은사건이 만일천삼백칠십이건으로 재작년에 비교하여 약이할의증가이다 그중삼월은 사천삼백오십건인데 그중 내지인은 이천이백오십칠명 반도인은 일천구백구십팔명이고 화신은 칠천이십이건으로 조선인 육천이백오십칠명 내지인은 칠백명이다 이에도 대륙진출의 팽창함이반영되어 외사관계의 문의건이가장만하 삼월에는 일천삼백구십팔명 화신에는 사백삼십사명이며 그중 여자가 이백구십사명이나된다 그다음에 만흔건수는 여시가정문제가 만흔데 웅변의동하여오는 사람은 여자편이만타 의외에 만흔것은 주택문제로서 주택난은 더욱더 심하여가는것을 볼수잇다 징수인중에는 재작년에 비교하여 세모로흔리도락 지대가임통제령(地代家賃統制令)이 잇는것을보고도 모르는체 집세를올리는 악덕지주가 기원도 잇다고한다

銃後朝鮮人의 愛國實話募集

皇紀二千六百年施政三十年 記念事業으로懸賞掛金

총독부에서는 빗나는기원 이천륙백년을 기념하여 사변이후반도의 애국미담과 그외 도동포의황국신민으로서의 활동실화로서 대중을감격식히는작품을 널니일반으로부터 모집하는데 요항은 다음과갓다

사변자 원고지삼십매 져도로이월말일까지 총독부편방문서과장에보내되 발표는사월하순이고 일 발표는 국어또는 조선어 상금은일등상오십원 한사람 이등 이십원 세사람 삼등십원 엿사람, 가작(佳作)오원 서른사람

安國町小火

부내 안국정일백사십륙번지이종만(李鍾萬)씨의 집에서는 이십일 오후일곱시반쯤에 불이나서 초가일부분을태우고 고공을 잡엇다 손해는 이십원가량되며 원인은 굴뚝에서날라온 불똥이 집웅에 떠러저서 부튼것이다

無電에障害一掃

超短波制禦無電機發明으로 從來不便을完全克服

【東京電話同盟】과학일본에 또 하나빗나는승리의 개가를올렷다 그것은 이번체신성 공무국조사과에 근무하는 곡촌(谷村)기사의 고심의결정으로 「초단파제어무전기」(超短波制禦無電機)라는 전연 사람의손을 빌지안허도 송수신(送受信)을 할수잇는무선전화다 초단파는 군사상에잇서서 극히중요한 것이나그반면에 원거리 송수신의경우 장해물에의하여 중단되는 불편이 잇섯는데 이것을 극복한것이초단파제어무전기다 즉전파를 장해하는 산악이나 삼림에다 제어기를 장치하고 어는편에서든지 전파를보내면된다는 것이다 그런데 이것은 벌써시험이끗난 것으로 사국(四國)과 구주(九州)간에 공비이십만원을 드려 이장치공사를 완정하엿다 이로인하여 종래박덧 전신상의 불편은 업서질것이다

딱

○종 직업소개소가 어제부터 국영으로 이관, ○아프로는 헛거리는 비겁이옹 ○야치도록 하는것이 성격을 ○요새날씨가 어째 그리 맹소, ○제지의 동포를생각하면 춥다 덥단 말이 감히 나오리까 만…

老練警察官을選拔

金山을直接現場臨檢

京畿道管下金密輸取締陣强化

금이 잡상의 손을 통하여국외로 흘러나가는것은 우리나라 금보유량(保有量)을 축게하여국방상 가장중대한 영향을 가저오므로 총독부에서는 금밀수취체를 더한층엄히 하려고이미 소화십사년도 예비금으로부터 전조선에 삼백삼십명의 금밀수취체 전임경관을 두게되엇는데이미예산이통과되엇스므로 각도에배치를마첫다 그중 경기도에배당될인원은 사십명으로 결정되엇는데 경기도에서는 특히노련한경관을 뽑바서 위선형사과에 배치하여 금융계나 사시형사은중요경찰서에 배치하며 금을캐내는광산들은 제련소를 감시케하고 또는이동대를 조직하여 불절없는 감시를 하게되엇다 이에따라 종래현보합수와 벌금정도의 형을받든 금밀수범죄는조선금령법에는 금사용규칙에비추어 체형과 다액의 추징금으로 중형을밧게된다

光州金密輸團 三名檢擧

이십일 저녁에 전남경찰부로부터들어온 소식을 드르면광주(光州)부내모여관에묵고잇는홍모(洪某)등두명은 금을외국으로비밀히 가지고가서 팔아먹은사실이 탄로되어 붓잡아다가 엄중히 조사중이다 그들은 작년가을부터 금반지와 금비녀등을 한본중에사들여가지고 사모아가지고 한개 육십이원에를 북경으로가지고가서 비싼값을 밧고팔아먹은일이 드러난것이라한다

日曜講話

◇貞洞第一禮拜堂 午前十一時 勝利의生活 梁柱三氏

午後七時 聽하라 李□亨氏

◇仁川松峴町敎會 午前十一時 傳道會의使命 朴思□氏

午後七時 빗는方法 申新根氏

◇仁川大和町敎會 午前十一時 眞正한所□ 申新根氏

午後七時 新約하라 尹泰平氏

今日 大寒 西風晴

一月二十一日(日曜日)陰十二月十三日 大寒 ▲干支―癸亥 ▲日出―午前七時四五分 ▲日南中―午後零時四五分 ▲日入―午後五時四四分 ▲夜間―九時五九分 ▲月出―午後二時一六分 ▲月入―午前三時四分 ▲滿潮―午前一時一〇分 午後二時一〇分

全日本氷上選手權大会 第(2)日

全日本氷上에 朝鮮選手는不振

滿洲朴潤哲君五千米에一着

第十一回 全日本氷上競技選手權大會 第二日 二十日 午前九時半부터 南滿洲□□「링크」에서 擧行하엿는데 男子五千米에는 滿洲의朴潤哲君이 九分六秒七(日本記錄八分四十七秒)로 本年度最高記錄으로 第一位를 獲得하엿다 朝鮮選手 金鍾會君은 九分三十七秒四로 第十二位 任業朝君은 九分五十五秒로 第二十三位이엇다 그리고男子五千米 女子五千米 男子五百米와五千米의 綜合成績順位와女子의綜合成績順位는 다음과갓다 (寫眞은 全日本氷上五千米에一着한 朴潤哲君)

▲男子五千米(세파렛·코-스)

1 朴潤哲(滿洲)	九分六秒七
(本年度最高記錄)	
2 南 潤(早大)	九分十九秒六
3 片昌男(滿洲)	九分十九秒七
4 中 楠(早大)	九分二十三秒八
5 張裕權(明大OB)	九分二四秒〇
6 中 島(滿洲)	九分二十六秒七
7 深 井(慶應)	九分二十八秒四
8 李仁源(明大)	九分三十秒五
9 原 (早大)	九分三三秒九
10 岫 野(明大)	九分三十四秒七
11 山 下(早大)	九分三十七秒三
12 金鍾會(朝鮮)	九分三十七秒四
13 森 (慶應)	九分四十二秒七
14 村 上(慶應)	九分四十二秒七
15 尹世權(明大)	九分四十五秒二
16 李明天(明大)	九分四十五秒四
17 金永俊(明大)	九分四十八秒〇
18 吳昌烈(明大)	九分四十六秒九
19 金[illegible](明大)	九分四十九秒三
20 金[illegible](明大)	九分五十二秒〇
21 金[illegible](明大)	九分五十三秒九
22 任[illegible](早大)	九分五十四秒七
18 任業朝(朝鮮)	九分五十五秒〇

▲女子五千米

1、松原(滿洲)	一〇分一七秒五
(本年度最高記錄)	
2、坂本(北海道)	一〇、三四、四
3、平井(北海道)	一〇、四三、六
4、野澤(北海道)	一〇、五一、二
5、品川(北海道)	一〇、五四、一
6、木村(滿洲)	一一、四、一
7、北澤(北海道)	一一、五、一
8、阪部(同)	一一、七、五
9、關下(同)	一一、五二、七

▲男子綜合成績順位

1、山 下(早大)	一〇三、五三〇
2、南 潤(早大)	一〇四、一六〇
3、朴潤哲(滿洲)	一〇四、六七〇
4、高 林(明大)	一〇四、八七〇
5、中楠聯(早大)	一〇五、二五〇
6、李仁源(明大)	一〇五、七三〇
7、牛 島(滿洲)	一〇六、〇七〇
8、金鍾會(朝鮮)	一〇六、三四〇
9、張裕權(明大)	一〇六、九〇〇
10、吳昌烈(明大)	一〇七、二九〇
11、金[illegible](明大)	一〇七、四〇〇
12、任業朝(朝鮮)	一〇七、八〇〇
13、李明天(明大)	一〇七、八四〇
14、深 井(慶應)	一〇九、八四〇
15、安[illegible](明治OB)	一一〇、〇三〇
16、古 賀(中部醫工)	一一〇、〇五〇
17、尹世權(明大)	一一〇、二二〇
18、村 上(慶應)	一一〇、一七〇
19、金永俊(明大)	一一〇、三〇〇
20、金[illegible](明大)	一一〇、三三〇
21、金[illegible](明大)	一一〇、八三〇

▲女子綜合成績順位

1、松 原(滿洲)	三三八、七八三
2、坂本(北海道)	三三九、七三三
3、木 村(滿洲)	三四三、二九三

新義州東中學 連覇의勢로邁進

松中李孝昌君五千米에一着

朝鮮學生氷上競技聯盟主催의第三回全朝鮮高專氷上「스피-드」大會와 第八回 全朝鮮中等氷上「스피-드」大會는 昨二十日午後一時半부터 淸凉里綜合滑氷場에서 中等部五百米「라인·레-스」부터 열리어 그의記錄은 昨報한바와갓거니와 中等部五千米 高專部五百米와 五千米의成績은 다음과갓다 (寫眞은 中等五千米에一着한李孝昌君)

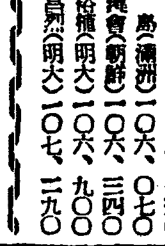

五千米競技에는 松中의 李孝昌君이 九分十七秒二(本大會新記錄)로第一位를獲得하엿고 第二位에는 崇仁의李明夏君 第三位에는 新義州東中의沈昌煥君이엇다 (寫眞은 高專五千米에一着한 朴鍾麟君)

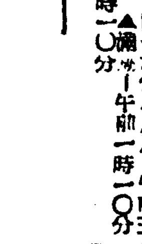

高專部五百米競技에는醫專의石龍元君이五十秒四(本大會新記錄)로第一位를獲得하고 醫專의李慶浩君이 五十秒八로第二位를占하엿다 五千米競技에는普專의朴鍾麟君이 九分三十九秒二로 第一位를占하고 延專의張錫榮君이 九分五十四秒七로 第二位를占케되엇다 이리하여 中等部에는 新義州東中이 第一日에잇서서 總得點十六點으로 斷然第一位를占하고 松中이 九點으로 第二位를차지하엿다 高專部에는 醫專과 普專이 各十三點의 同點이고 延專이 十點이엇다

中等部

▲五千米(오픈·코-스4組廿七名)

▲順位

第一位 李孝昌(松中)九分十七秒二

第二位 李明夏(崇仁)九分二十四秒

第三位 沈昌煥(新東)九分二十八秒五

(以上本大會新記錄)

第四位 金河昌(松中)九分三十一秒

第五位 尹德成(光成)九分四十七秒

第六位 白鳳□(新東)九分四十八秒

▲各校得點 松中九點 崇仁五點 新東五點 光成二點

高專部

▲五百米(세파렛·코-스5組八名)

▲順位

第一位 石龍元(醫專)五〇秒四 (本大會新記錄)

第二位 李慶浩(醫專)五〇秒八

第三位 張錫榮(延專)五一秒二

第四位 李昇詰(醫專)五一秒八

第五位 黃正河(醫專)五二秒四

第六位 趙□毅(延專)五二秒八

▲各校得點 醫專九點 普專七點 延專五點

▲五千米(오픈·코-스1組七名)

▲順位

第一位 朴鍾麟(普專)九分三九秒二

第二位 張錫榮(延專)九分五四秒七

第三位 李昇詰(醫專)十分〇秒六

(以上本大會新記錄)

▲各校得點 醫專六點 延專五點 普專四點

▲中等部總得點 新義州東中十六點 松中九點 崇仁五點 平商二點 二中四點 協實二點 永生二點 光成二點 培材一點

▲高專部總得點 醫專十三點 普專十三點 延專十點

▲五百米(세파렛·코-스19組三十八名)

高專氷上하키 大學軍이優勝

朝鮮學生氷上競技聯盟主催의全朝鮮高專氷上하키-「리-그」戰 第四日…大學對京醫專決勝戰은二十日午後三時부터 東京町城大링크에서 丸森, 西田兩氏審判下에 擧行한바 接戰五回延長三對二로 大學에게 昨年度의 覇者인京醫專軍이 惜敗하엿다

大學 3（0…2、1…0、2…0）2 京醫專

全朝鮮氷上하키 世醫專軍勝利

朝鮮「아이스·하키-」聯盟主催의 全朝鮮氷上「하키-」選手權大會 第一日은 二十日正午부터 淸凉里綜合「링크」에서 擧行한바 京師A組 靜和俱樂部 世醫專 鐵道 龍中 京商俱樂部等이 勝利하엿다

【審判―桐原 松元兩氏 開始時間―十二時】京師A組 22（9…0、6…0、7…2）2 京師B組

【審判―高甲催 金鍾熙兩氏 開始時間―午後二時】靜和俱 7（3…0、0…1、4…1）2 醫科

【審判―丹下 山川兩氏 開始時間―午後四時】世醫專 8（2…0、1…1、5…1）2 龍中

(以下鐵道「링크」)

【審判―長野 永井兩氏 開始時間―午後一時】鐵道 10（4…2、2…2、4…0）4 京商

【審判―大平 田中兩氏 開始時間―午後四時】龍中 17（8…0、6…1、3…2）3 高工

京商俱―棄權―普專

今日運動

▲氷上스피-드 全朝鮮高專、中等氷上스피-드大會第二日 午前十時 淸凉里綜合滑氷場

▲氷上하키- 全朝鮮「아이스·하키-」選手權大會第二日…城大對京商俱(午前十時) 以上 鐵道링크 京師A對靜和俱(午後二時) 以上 城大「링크」 京醫專對世醫專(午後四時)

廣告

鑛山發見으로 富者된다

얼마전에 福井縣下에서 一個의砂金鑛을發見하고 一躍長者가되 年이河底에推察四國이라는 砂金鑛을發見하고 一躍百萬長者되엿다 昔時부터 鑛山은거운素人이偶然히發見케한것인데 녯날부터朝鮮은富國이라고하야 政府도 特히探鑛獎勵에힘을쓰고잇스나 貴重한鑛物은山이에河川田畑에생각도아니한곳에 埋藏되여잇다 그리고富身의발미테도 黃金이 가득히들어잇슬지도모른다 政府에서는 四千五百萬圓의産金獎勵資金이撤布됨으로 찾기만하면獎勵金을밧고大金을벌수가잇다 그래서素人이라도山의形勢로鑛脈을아는法 주슨돌로金山을알게되는法 河底보고砂金을찻는法 其他探鑛一切을詳細히解說한 前原氏編 山梨縣局長序 「鑛石發見의知人」菊版五〇頁 定價金圓拾錢으로東京小石川水川下町□□會에서 新發賣되엿다 葉書로申込하면金鑛外見標本과鑛物見本廿種無代添附代金着拂로送本한다

男生의運命

젊은때는두번업다 青年期는人生의꽃

젊은時代는두번다시오지안는다고하는말은 벌써지나버린 過去는 오지안는다 人間의發育은 大體量期에 不安定하야 生理上으로 二十歲前後가되면 男性的能力을 보이므로 發育期에는 大體에 一生의運命을 支配하는 所謂 한時期이고 말하여지만 이精力의 充實을 要하는 時期로 特히 性的으로도 大端히 危險한 靑春期이다 卽아무것도모르고 不自然스러운 行爲에빠지면 病的變化와 發育不完全 或은 남모르는 病弱이 될뿐아니라 中樞神經을 衰弱하여 機能에도 障害를 이르키고 不自然한 過敏性 疾患에걸려 腦力에까지 影響하여 男子다운 精力을 잃고 人間으로 無氣力한 者가 되어 成功의 길을 잃고 世上에 떨어지게되는 可憐한 사람이되는것이니 마음에 생각하는바잇는 男子는 어서 速히 自宅에서 …

東京眞空療法研究所

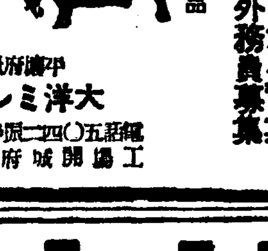

新出現

三十年 絶對保證

ウンラク ミシン

總發賣元

有給分店 大募集 有給駐在外務員募集

天下一品 堅固無比

說明書十錢添付 하시면各種規定書 進呈

平壤府昌里九二 大洋ミシン商工社

振替京城五四〇二一平壤一五六八 工場 開城府社稷町

本報江陵支局電話開通 江陵 二一六番

結核治療

Banyu

新注射劑 チオザルコール「萬有」

치오자루 코-루

本劑는구아야코-르수루혼酸가리를主成分으로하고 사리치-루酸소-다루몽가루毒葡萄糖等을配伍하고(皮下用은 비타민B를含有함) 구아야코-르劑의注射에依한直接作用과配伍藥의 解熱 祛痰 鎭咳 食慾亢進等의 各作用과아울러 結核 肋·腹膜炎治療上의完璧을期하엿슴.

名稱이비슷한類似品잇슴 チオザルコール「萬有」注文해주십시요

靜脈用	皮下用		
20c.c.	10c.c.	20c.c.	50c.c.
五管入	十管入	十管入	五管入
五十管入	五十管入	五十管入	五十管入

發賣元 萬有製藥株式會社 東京市日本橋區本町三丁目

出張所 京城府本町三丁目 同 奉天大和區加茂町十五番地

皮膚의健康과美를增進하는…

クラブ 級堂 化粧品

살결거치는지금이 藥理效果가實證된다!

クラブ乳液

올혼 비타민아르몬드의 綜合藥效가잇스므로 皮膚는 당장 潤和되고 어떠한 寒冷에對하여서도 決코지지안는 아름다운 健康肌를 만드는것입니다.

クラブクリーム

强力殺菌크림으로서의 威力이그걸입니다 살결거치는것防止절미질에 트는것豫防에 白粉下에 업는 效果를 어들수잇습니다.

中山太陽堂謹製

クラブケイ白粉 クラブ美身白粉 クラブ固練白粉 クラブ粉白粉 クラブ水白粉 クラブ煉白粉 クラブビーシン クラブ子フ カテイ 美身クリーム 用クラブ美身クリーム クラブコールドクリーム クラブバニシングクリーム クラブ化粧水 クラブ口紅 クラブ頰紅 クラブ眉墨 クラブビホマード クラブチック クラブ香油 藥用クラブ齒磨 クラブキャラ香水 クラブフラン香水 クラブビルシン石鹼

D―1

中部版

商業者의大部分이 裏面으로는貸金兼業

七百名商人中에百五十名이高利貸金業者

產業開城發展에影響至大

【開城】모든투기판에서 탐문한대 현재개성의 부력(富力)으로일억오천만원을 추산할수잇다는데 그중중요한 경제자원은 인삼업따 토지업에대한 수입이다 즉 이들부호 개급이 전기수입에서 먹고남는 잉여금은 다시상업자금으로 운용시키기 위하야 고리대금 도는담보대금으로 금전을대부하는외에 개성특유의 시변(時邊)제도란것이 성행하고잇다 현재이가튼 업에종사하고잇는사람은 일백오십명의 다수에 달하며 따라서 그대부분해도합변이면 수백만원에 달하리라고 추측된다 불과칠백미만의 상업가중에서 전기와가치 이할이상이 가편업는 대금업에 종사하고잇다함은 부도개성에서만 볼수잇는 기현상으로 하면으로 생각하면 자본을 부동산화(不動産化)아지킴에 반가운현상이라 하는사람도잇스나 도리어부상인측에서는 시변제도는 상업계발전에 암초가다는말도잇다 장래개성의발전과 부민의복리를위하는 심이유지라면 그경제자원을 좀더 상업방면에 운용해주기를 희망하고잇다

水源池叢島에 種痘徹底施行

【京畿】시외고양군뚝도면[illegible]에서 천연두환자가 발생하엿다 함은 기보한바어니와 이곳뚝도면내에는 특히 경성시민의 생명수를 공급하는 수원지가 잇서 [illegible] 실시하여 그러지레으로 경롯기장하여 지난십구일에 뚝도면내 배개소에서 종두를 일제시행한바 면민들은 남녀노유를 물론하고 자진하여 수용하는사람이 오륙천에 달하여 배가지도록 시행하엿다

叢島警防團始式

廿日、京東小學校에서

【京畿】시외 뚝도(纛島)경방단(警防團)에서는 작년에 조직된후 결해목마지안 금번의시식(始式)을 이십일오전 열시부터 경동소학교 교정에서 면내유지 다수참석하에 성대히 거행하엿다(사진은 그 시식광경)

河岾郵便所新設은 位置關係로絕望

西部江華의重要宿題

【江華】강화군하점면(河岾面)은 서부에잇서 유일한 공업지대로서 오래전부터 우편소설치에만흔 노력을 하여왓스며 심지어 지원민들이 당국에 진정까지하엿고 체신당국으로도 지원민의열성에 감동되어 실지조사 까지하여간지가잇해나 되엿것만 그실현에 잇서 아모런 소식도업서 주민들은 오늘이나 내일이나하고 고대하고잇다 요지음 모 확실한 소식통에 의하면 지리상편게가 서부강화에 잇서 중심지대가 되지 못한관계로 결국은 수포로 돌아가리라하며 체신국으로도 내가(內可)방면이 가장유망시되는모양이라고 전하는바 이로써 하점면민의 실망은 여간큰것이 아니라는바 파면 그전도가 캄캄하다

江華西島에서 구로무鑛發見

【江華】시국재원의 구가를 엽히 볼수게된 중요광이 강화도에서도 도떠러서잇는 서해고도인 볼음도(乶音島)에서 "구로무"(格魯謨)광이 발견되엿다매 지량에잇스로 해저(海底)로 깔여잇는데이만흠 무진장이라는바이를발견하기는 경성부황금정에잇는고주파(高周波株式會社)주식회사로서 어느정도에까지 시굴까지쯧맛친모양으로 조만부산어래로부터 강화군청에 교통편게도는교통의 지장등에대한것과 어획(漁獲)관계등에편한조사를 지난십이일로써 의뢰하여 왓다는바 아프론작업에따라 일대변쟁을 예기하고잇다

中西小學校와 六校에六級增設

開豐郡學童七割收容

【開城】물매오토지는 먼저초등교육의 완비란 "一面一校"하에 개풍군 이군수(李郡守)는 제이차 초등교육확충계획에 노력해오든바 금번에는 중서면(中西面)에는 중서공립소학교를 신설하게됨을 비롯하야 영북(嶺北)、[illegible]、청교(靑郊)、[illegible]、광정(光井)등 육개교에 일학급씩 증학을 보게되엇다한다 따라서 현재 실시하면 군내중에 학교수가 [illegible]개소요 학급수는 [illegible]이며 간이학교수가 십일개소로 전수용아동수는 칠천칠백[illegible]명에 달한다 이것은 즉 군내 학내아동총수의 칠할가량이 입학을 보히게것으로 작년도오할 육분에비하면 근이할의 증가를 보힌 조혼 현상이다

槐山志願兵座談會

【槐山】괴산(槐山)경찰서주최로 지난십팔일 오후한시에 괴산공회당에서 군내면장 학교장주재소수석등 참집하에 제삼회특별지원병후보자에 대한 좌담회를개최하고 추곡(秋谷)서장으로부터 모집에대한취지와 주의사항을 설명한후 여러가지의견을 교환하엿다는데 괴산군지사면에서 십오년도지원병후보자 모집할당수를보면 오백삼십칠명이라고한다 지난십팔일현재 지원자수는 이십삼명에 달하엿다는데 출원기한이 오는이월십일까지이므로 뜻잇는자는 주저말고 속히지원하기를 바란다고한다

厨房에서職場으로 處女部隊初登程

江華에서京城片倉에

【江華】「조바에서 직장으로」면 의 새로운식량도를차저 엄칼는 여세로 장시간 [illegible] 하고 임천안 강화의처녀부대가 지난십구일 경성 편창(片倉)공장으로 출발을하엿는데 제일선발부대가 일백삼십오명으로 이들이 면장으로간다음에는 유개월동안의 전습회(傳習會)를 맛치고나면 모든비용을제하고 그들의 주머니에는 기량에 의하여 십원으로부터 십사원의 급료가 드러간다는바 출발당일에는 전송하는 부모형제로 [illegible]에 큰입치을보은 혼잡을 이루엇다

006344

勸業係를獨立 課로昇格!

仁川府에서立案中

【仁川】십여만부민의 살림을마련보는 인천부에서는 신년도부터 한층더 사무가늘기는한편 현재의 권업게가 내무과안에서 일꺼리가 제일만흔곳으로 이를그대로두어서는 사무능률의 발전을 보이지못하므로 이권업게를 따로 독립시키후 내무과에서는 자리가 협착하므로새로히 집을세워서 처치하여잇서 [illegible] 신년도 예산부회를 기처서 경기도에허가를신청하리라고 사무집결성거를하는중에잇다

旱害救濟策으로 四百餘圓捐出

姜、曹兩氏의美擧

【牙山】아산군인주면공세리(牙山郡仁州面貢稅里)강태영(姜台永)씨는 원래자선심이 풍부하여 자선사업에 힘을쓰던바 금번한해 이재민들은 먹을것이업서서 도로리와 나뭇잎으로 연명하고잇슴을보고는 추수로구제방책을 연구하던바 불소한이재민에게 그냥 전곡만 줄수업다는 생각으로 자기의 토지를 팔어 사백원을 연출하여 노임산포로 당지 경평단 망장을 수선한다는바 일반은 인주면의 한해구제에는 제일의인이라고 칭송이자자하다하며 또는 다른부호들도 구제방책이업는가하여 고대중이다 [illegible]

燃料林 個人貸付에反對

甲山郡下山里民嘆願

【咸南文化報】갑산군하산리(甲山郡下山里)는 산지대 주민의생명마가른 연료림을 부락민들이 공동으로 대부하여 달나고 탄원하엿음에도 불구하고 일개인에게 대부하여다고 부락민들이 그절반이나마 노나서 대부하여 달나고 진정하여왓다 [illegible]

九·一八價格無視者 大多數가穀物商

仁川에廿日間廿五名

【仁川】인천서경제경찰계에서는 요즘 부내각종상업자의 상품판매의가시를하엿던바 구일팔폭가인 상정지령의 위반건수가 매일부러가므로 이를철저히 처단코저 계원들을 각처로보내어 내사중이다 지난이십일까지 검거된위반건수가 삼십여건에 달하는데 그중에 종별로보면 잡곡상이수위를 차지하엿다 인천부해안정(海岸町)에 잇는 동일상회(東一商會)에서도 신호(神戶)로 보내는 콩을 구일팔 가격을무시하고 폭리를 탐내엿다가 시말서까지 바친것을 비롯하여곡상들이 걸린것이 이십오건이고 다음은 전부가 가격표지가업서서취체를 당하엿다 아프로더한층단속을하리라한다

永登浦署武道會

【永登浦】부내영등포경찰서 항례의 무도연습(武道鍊習)은 지난구일부터 십구일까지 영등포안 동서무덕관(武德館)에서 거행되엇는데 오는이십이일오후한시에 그납회(納會)를 동무덕관에서 개최하기로 되엇다

旱害救濟金으로 千圓을自進喜捨

平澤李成烈氏의美擧

【平澤】평택군평택읍평택리(平澤郡平澤邑平澤里)에사는 리성렬씨(李成烈)는 한해재민구제를위하여 지난십오일에 금일천원을 평택군한해구제회장 평택군수 삼산청오(森山淸吾)씨에게 기탁하엿다 씨의금기부는 특히 본군재민을 위한이니만치 회장은정당히 분배하도록 계획중이며 일반은 씨의가행에 칭송이자자하다

前科者또犯罪

【永登浦】본적을 전남무안군안좌면원산리(全南務安郡安佐面元山里)에두고 일정한 주소가업는 조종명(趙從明)은 거금십오년전부터 내지대판(大阪)에 건너가서 일정한직업이어서 드라다니던중 아편중독자가되여 전과오범이라는 절도상습범이되엇스므로 대판 축항경찰서(築港警察署)에서 작년십이월 이십오일 고향목포(木浦)로 추방을하여 돌아온자이다 그후에도여전히 예버릇을 노치못하고 각처로 전전하다가 지난십팔일 영등포로와서 신길정(新吉町)모건축공사장에서 산소용접기(酸素熔接器)와 동선(銅線)자전등을 처내다가 소관영등포서원에 체포되엇는데 경찰로 이외가튼범인은 처치에 머리를알코잇다

理髮組合總會 役員全部改選

【永登浦】부내 영등포정에잇는 영등포리발영업조합(永登浦理髮營業組合)에서는 지난십칠일오전 열시부터 [illegible] 등원(藤原)보안게주임임석하에 임원회를개최하여 추기총회를 열고 차기와가치 역원의 개선발표가 잇섯다

組合長朴[illegible] 副組合長[illegible] 會計金[illegible] 書記[illegible] 同[illegible] 評議員[illegible] 同朴奉順 [illegible]石 同李[illegible] 同李[illegible]

安城에天然痘患者 一時에三名發生

醫師總動員으로種痘

【安城】속보=안성군미양면후평리(微陽面後坪里)에 지난십구일 천연두환자가발생하야 세사람이나발생되어 미리부터예방에 전력을 다하던 당지경찰서에서는 전변서장(田邊署長)홍위생주임(洪衛生主任)을 비롯하여 서원이총원하여 방역중 안성도립의원의원만으로는 손이부족하므로 시내각사설의원의사까지 동원시켜 종두를실시중이다

衛生主任 洪宋寔氏談

안성지방에도 천연두환자가발생된은 유감천만이외다 종두를실시중임에도 불구하고 회피하는사람이잇스니 아모조록 자발적으로 우두를 맛기를바란다운운

地方旅行者에게 種痘證明書必要

【仁川】그림을 모를는 마마가 경성으로부터 퍼지기 시작하자 판게당국에서는 방역의 만전을 취하고잇다 경기도에서는지난십구일이후로는 경성을 중심으로 지방에여행하는 사람들은 누구를 물론하고 종두(種痘)를 마젓다는 증명서를 가지지안흐면 여행을 못하게하엿다 이에 인천서 위생게에서도 경기도의 지시를바더 인천부민도 전부우두를맛고 경성에가도록 일반지으로 일지종두를시행중에 잇스므로 각자가모두 우두를 마졋다는 증명서를 가지고다니는것이편의하리라한다

貯蓄優良者表彰

忠南道서紀元節에

【忠南文化報】충남도에서는 시 [illegible]

江華郡內可面에 市場新設을要望

道와郡에서實地調查

【江華】강화군내가면(內可面)서도(西島)삼산(三山)량도(良道)하점(河岾)을 사외로하야 가장 집산하기에 유망한 지대로서당지주민들은 일직부터시장개설요망을하는 하면 당국에도 만흔 운동을하야 오던바 지난십팔일도산업과로부터 전문기사가 내강하야 강화군 장문경(張文景)권업계장과 현장에 출장조사하엿는바 당지주민들은 중신지인고천리(古川里)에 기지까지 제공하고 이번기회에 실현을보랴고 맹활동을 하엿다 알후로그실현에잇서서 유망시하고잇다

伊藤氏講演盛況

【洪城】지난십구일오후세시 홍주면사무소누상에서 이등노산(伊藤蘆山)씨의 강연회가 개최된바 각관공서 학교 각단체 지방유지다수참석미테 『世界最後의戰爭 日本의力、日支兩國[illegible]』 [illegible]

海外輸出關係로 洪城海苔價暴騰

【洪城】요지음홍성(洪城)시장에는 해태(海苔)갑시 폭등되엇다는바 그 인을 듯건대 원래홍성광천(廣川)면에 며히는 해의합에서 대부분이나오게 되는바 금년에는 동조합의 생산도갑소된데다가평양마 중국방면으로수이출하기위하여 다량으로무역해가는법게라는바 전년에비하면갑시배나올랏다고한다

仁川沿岸間의 命令航路도缺航

重油配給의杜絕로

【仁川】중유의 배급을 밧는것이 부족되어 인천연안의 명령항로인부천군내의 각도서와수원마산(水原馬山)선 인천강화(江華)사이의항로는 인천 부천조합(富川漕運組合)에서 경영하는바요즈음와서 중유가전연없서매일내왕을해야될 정기선로의 서바이에 한번씩 밧게못단니므로 이에각도에서는 주민들의 교통에큰이상을 보이고잇다 이예각처주재소에서는 명령항로의 선바이 결항을한다고 경기도에 주의보고서를 자꾸만대나 동조합에서는 산판이맞지안어 결항을하는것이 아니고 중유가업서 그와가치된것인데 판계당국에서도 이점에충분고려할것이라 한다 지난이십일도 부천군내의섬에잇는 주재소에서인천서로 정기선로의 선바의결항이자진것을 알와시켜달라는 주의보고서를밧고 도당국의태도만 바라고잇는 현상이다

돈업슨노리는 賭博으로取締

【仁川】인천부에는 요즘해가밧구이자 윷노리가 심하여지는반면에는 부내화평정(花平町)근방의 공지에서는 노소를물론하고 멍석을펴고 이십여명식 모여서 대운에서 큰소리를 질러가며 도박성을띈 윷노리가 유행하여 한판에 일원내지이원씩을 걸고 이기는편이 그돈을가지고 분배를하는등 여러점으로보아서 자미롭지못한일이 만타한다 아프로는 윷노리에 도박성이 띄고 더한층 심할것에 비추어 인천서에서는 도박성을띈 윷노리를 철저히 취체하리라한다 그리고 요리점에서도 유흥객들이 돈을 걸고 대대적으로 윷노리를하는것도 철저히단속하리라한다

先親의遺志로 千圓을寄附

平澤閔內厚氏의特志

【平澤】평택군평택읍세교리(平澤郡平澤邑細橋里)시는 민광식(閔光植)씨는 지난십이월이십팔일 오십삼세를일기로 마지막길을 떠낫는데 고인의유지로 장남민내후(閔內厚)씨는 일천원을 사회단체에 좌기와가치 기부하엿다 일반은 씨의특지에 칭송이자자하다

平澤東小學校百圓 同校保父兄會五十圓 平澤警防團百圓 [illegible] 平澤愛國婦人會二十圓 平澤在鄉軍人平澤分會五十圓 平澤振興學院百圓 平澤神祠氏子總代長五十圓 細橋里部落旱害救濟金百二十圓 上細橋里夜學部五十圓 平澤防空監視哨五十圓 細橋里消防組三十圓

儒道大田支部 二十九日發會式

【忠南文化報】충남유도연합회에서는 도내각군부에 유도지부가 결성되고잇는데 따라 대전지부도오는이십구일오전열시부터공회당에서발회식을거행하기로되엇다

小兒科·內科
(入院應需)
醫學博士 朴容來
廣重醫院
京城府鍾路一丁目三番地角 記念碑閣前 電光二一五六番

洪錫厚診療所內
光學堂眼鏡部

京城鍾路青年會館下層
電光二二八一番

朝鮮家庭醫學全書
定價貳圓五十錢 送料三十五錢
朝鮮日報出版部發行

疲勞가풀리고 元氣가나는
이一浴! 身体의속으로부터 치위를모르는
六〇ハップ
六〇ハップ一浴으로 몸이 온화해지고 치위를모르고 어느家庭에서나大評判! 더욱이 살거칠 트는것 凍傷과濕疹 가렵고아픈 여러가지皮膚病에는 조곰도刺戟업시 손쉽게깨끗이되므로 非常히貴히여겨서 神經痛과류마치스 冷症 婦人病과 痔疾에는 妙합니다! 어느분이나꼭試驗해주십시요

實用新案 特許溫泉
各藥店에有함 六〇ハップ本舖

肺病·肋膜으로
健康에의正當한療法
迷惑치마라
肺病肋膜患者에警告

(德林寺本堂全)
이러케하여 肺患을고치라
正當한治療의道
어서速히! 煩悶하는이여
無代進呈
大阪市布施市小阪
功德山 德林寺
電話布施三四五番 振替大阪一三三五番

모루히네 其他鹽類中毒에
福 모나ー루 モナール
우리가 最一不幸해서 한번 中毒되면 그곳지고 끈키어려운 모루히네、「아롱」、코카인等 그外 其他同類의藥品 中毒에
發賣元 田邊五兵衛商店
製造元 順天堂醫化學研究所
(文獻進呈)

有名한 醫學博士 森田資孝先生推獎
頭痛이아니라도 머리가무겁고호릿할때나
過度한讀書로 睡眠이不足할때나
술을過飮하야그翌日氣分이 좃치못할때나
이노ー신한봉만잡수시면
神出奇妙하게도나을뿐만아니라
平時에服用하신대도
머리가아주明快해집니다
이藥은全鮮賣藥店에잇습니다
各處藥局에도무러보십시요
머리가몹시아픈때……노ー신
골치가갈려지는것가티쓰실때……노ー신
간간히번두머리를알을때……노ー신
ノーシン 노ー신

定價 四包入 二十錢 七包入 三十錢 十二包入 五十錢 二十八包入 一圓
發賣元 名古屋市東區東京町二丁目
荒川長太郎合名會社
振替名古屋七五三番

위험한 코병과귀병에
大木耳鼻藥
대목이비약
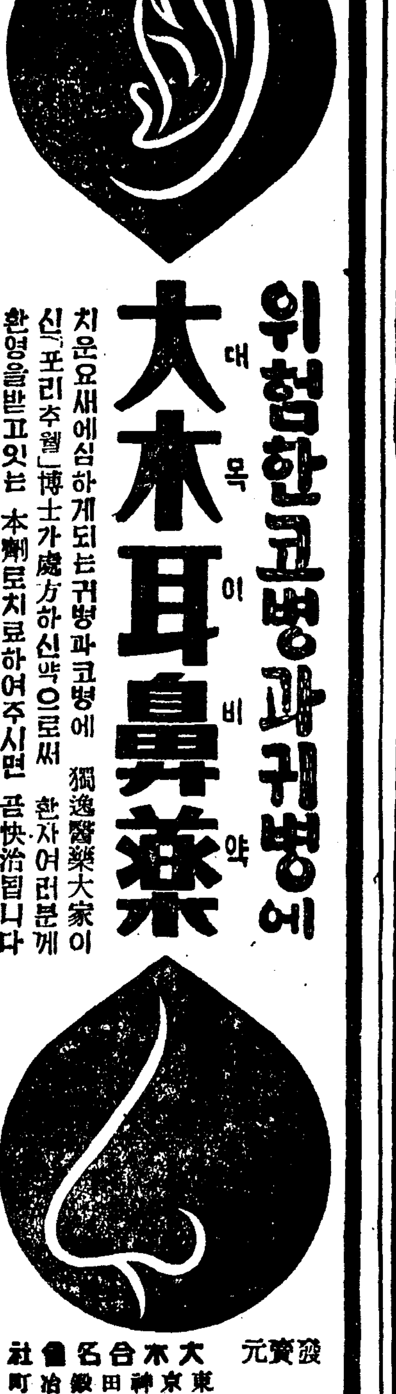
치운요새에심하게되는귀병과코병에 獨逸醫藥大家이신「포리추웰」博士가處方하신약으로써 한자어런분께 환영을받고잇는 本劑로치료하여주시면 곧快治됩니다
發賣元 東京神田鍛冶町 大木合名會社 振替東京五四〇

本社直通 廣告部 電本四三八一〇番 販賣部 電本六〇番

長篇小說

사랑의水族館 【127】

金南天 作 鄭玄雄 畵

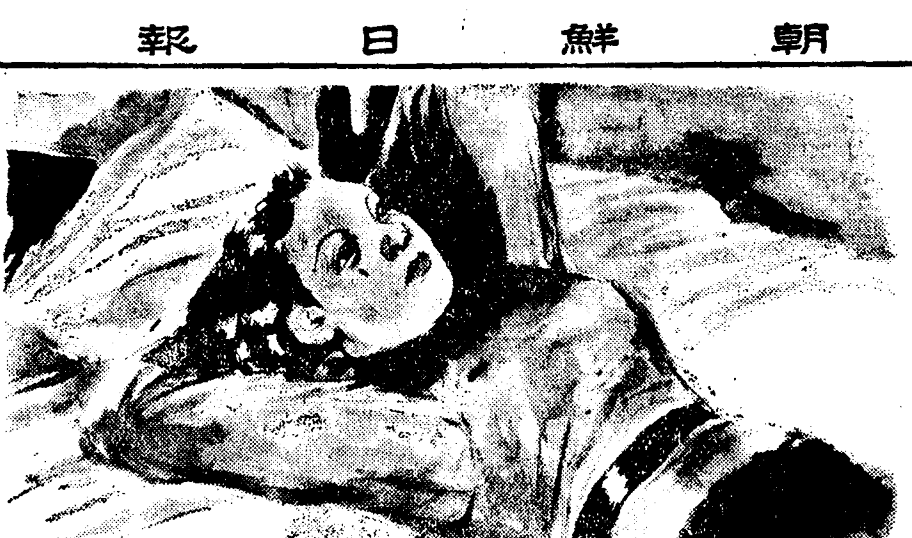

彷徨하는금붕어(二)

강현순이는 어떤 경초를 우울하게 보내엇다. 아무런 직거움이나 갈등이 업시 쓸쓸히 보내엇다.

양성철군들이 차자와서 영화 구경도 다녓고, 매당의초대를 바다 정원화안회에도참여 하엿고, 또 이경히에게서전화가 와서 초이튼날 그의 집으로 설찬지의 대접을 바드러도 갓다.

경히네 집을 차자갓것은 이번이 처음이엇다.

호화롭고 웅장하엿다. 그전가트면 그것이 제에게 오히려 미듬직한 든든한 인상을 주엇을런지도 몰으나, 우정의 위치가 바뀌러는 지금의 현순의 마음에는 그것이 오히려 두 사람의 간격을 심하게 하엿다.

이경히가 당대의 일류실업가의 딸이라것을 몰랏던것은 아니엇다.

그가 얼마나 호사스러운 생활을하고 잇슬런지 그것을 전혀 알지 못하고 그의 동무가 되고 학아소의 협동자가 되엇덧것은 아니엿다.

그것을 몰으로 느끼고, 머리로 생각하면서, 그의 친구가 되엇고 그의 조력을 바다 오는것이 아니엇던가.

그러나 그때에 아무런지도안코 그 전날은 아무런 잡념이 끼이지 안엇던것이 지금옥, 이 한사람의 청년의 위치가 결정된자대로 그의 아페나타날때에강현순의 생각은 저자신도 어떠케 할수 업게 자꾸만 비트러저 나가는 것이엇다.

그것은 강현순 제자신의 눈에도 명확하게 의식되엇다. 이래서는 안되겟다고 생각은하는것이나, 그리고 비뜨러 지고 이즈러지는 제의 마음을 양심의 책직으로 가책을 주는 것이나, 그것은 벌써 어떠케 할수도 업는 제연스러운 추세엿다.

이것이 바로 질투가 아니냐고 저의 감정을 물어 뜻고 캐물어 보아도 원하는 어성(理性)은 그의 마음에 소생하질안는것이다.

아무것도 몰으는 경히는 오히려 강현순의 마음을 괴롭게만 하엿다.

한사코 부둥어서 저녁까지먹고 돌아 왓스나 돌아올 무렵에 그의방을 구경한다고 사랑으로 나갓슬때 책장 한구석에 장의으로 세워 노흔 적은『코탠』의 맹웅의 석진을 발견하끈 그는 제의 가슴속에 의식하리만큼 명확하게 머리를든질투의 감정까지를 인정치안흐면 아니 되엇다.

『왜 어데 머리가 아퍼?』

그러케 경히는 물엇다.

현순은 머리를 흔드러 보이며 그의 방을 나왓다.

『머리가 아프면 좀 누엇다가 가지. 약이래두 지어 먹구……』

그러나 어련한 친절한 말까지도 정상한 심리상태로 바다드릴수는 업섯다.

방가운데 번드시 누어서 이경히의 호사스런 방치장에 위압을 느껴가면서 책장 한구석에 당당히 세워 노흔 청년의 사진과 이경히의 관게를 생각하면서 그리고 이경히의 명랑하고 자유롭게 까불어대는 형상을 눈아페 마주 보면서……

(아! 나는 그리록 착한 마음은 준비하지 못하엿다 그런 알뜰한 수양은 미처 쌋지 못하엿다!)

집으로 돌아온 강현순은 『벳드』에 누어서 창밖게 부는겨울바람을 뼈 아프게 느껴가며 밤이 새는줄을 몰랏다.

지금 내가 누어잇는 이『벳드』! 그것도 또한 이경히의덕택이고 신세가 아니냐고 생각하면 그는 앙칭히 어 방에를 누어잇을 수도 업슬것가탓다.

나는 그의 친구될 자격이업는 여자엿다 신분이 달으다! 그는 대부호의 딸 나는 의지할곳 업는 하나의 직업여성 ―내기 어이 그의우인이 될수잇스며 그의사업의 협동자가될수잇슬거냐.

모든것이 미망이엇다 망령이엇다. 환상에 불과하엿다.

―꿈에서 깨어야 한다.

―김광호에 대해서 그리엇던 연하한환상은 이미 부서지지래이고 지금은 다시 생활의토대를 그전날의 직업우에 세우거 위하여 이경히에 의하여이루어젓던 일체의 망상을부서버리지안흐면 아니된다.

새해는 이런 의미에서만 강현순에게는 새해다워질것이다. 모든것을 다시 출발하여야 한다―곳, 마음을 보듬켜 세우고 새로운 아침을 마지할때 오정도 되기전에 어데서 전화가 왓다.

또 경히게서 오것은 아닌가하고 저윽히 경접을 생각하여 전화통에 갓섯다.

『강선생이십니까?』

못소리는 사나이, 그것도 바로 김광호엿다.

映畵街

●朴基采氏最新作品

『무정(無情)』제작이후 서울을비러는 자최를 감추어 아무도 그의 거처를 알수 업던 박기채(朴基采) 감독이 돌연 서울에 나타낫다.

그동안 대체 어디서 무엇을 하시엇소? 하고 물은즉,

『그동안? 그동안 하도심심해서 여행좀 햇지』

그래서 나중에 차차 알아본즉 씨는 이번에 대련(大連)을 비롯하여 신경(新京) 북지(北支)등으로 전적을 시찰하고 돌아왓다한다.

『참 우휘서야 낫분풍…』하며 어깨를 흔드리는것을 보면 퍽면 북지 벌판에서 상당히 흥미로운 모양. 다음 작품은 전쟁영화가되지안흘까―? 그러나 어것은 재려운 추측이다.

●王平氏의六韜三略

지금은 『올림픽―』문예부장 회전의자에서 [illegible] 『레코―드』만들어 [illegible] 에 분주하지만 얼마 [illegible] 매도극단동양극장(東洋劇場)과 『성봉영화단』(聖峰映畵團)의 사건으로 유명하던(?) 왕평(王平)씨는 요즘에 만나는 사람에게마다 인사보다 우슴이 먼저고 말보다 우슴이 너무만다고하여 또한 유명해젓다.

그래서 역시 [illegible] 고약한친구들은 서로 모이기만하면

『왕평이 무슨 [illegible] 먹엇나?그래서 웃게 만나기만하면 시룩시룩 웃잘식하니 [illegible]』하며 숙덕거린다.

그러나 알고보면 [illegible] 아니어서 [illegible] 교(佛敎)인가 어디에 육도삼략(六韜三略)이라는 [illegible] 이 잇는데 그것은 즉 『一날을 대할때에는 항상 우슴으로 대하라』는것으로써 왕평씨는 이병문을 실천하느라고 그저 누구에게나 히히 허허 우슴으로써 한다고.

세상에는 고맙고 명랑한 방문도잇는듯.

映畵王國

佟林에異變!

演劇이아니라진짜總罷業

【佟林發同盟】영화왕국『헐리웃』에 삼만오천명이나 결속한 대동맹파업이 일어난다는 이야기―.

그러나 이것은 배우나 감독이 아니고 각촬영소에서뒤치닥거리를 하는 종업원들이다.

즉 영화노동총동맹(映畵勞働總同盟)에속하는 영화종업원조합(映畵從業員組合)에서는 얼마전에 대회를열고 협의한 결과 일할씩 주급(週給)을 올려달라고 요구하여 만약에 이것을거절한다면 전『헐리웃』의 삼만오천명이나 되는 종업원들이단연코 일제히 결속하여『스트라익』을 하겟다는 최후의 통첩을 각 영화회사에다 발송하엿다한다.

만약에 뜻대로 아니되어『스트라익』이 일어난다면 전국각 영화판의 사만명이나 되는영사기수(映寫技手)들도 동정파업을 이르킬 모양으로서 이러케만된다면 영화를 밥보다 조하하는『아메리카』친구들은 영화를 볼래야 볼수업게 되겟스므로 방금 전전긍긍한 가운데 잇다한다.

회사측에서도 어에대하여구주전쟁이 터짐으로서 영국이나 불란서나 혹은『폴―랜드』로 수출하던작품수효가 전보다는 무척 감소되엇스므로 작년도의 수출액 사만팔천딸『러』의반 이상감소되리라고 걱정하고잇는반면에 종업원측은 일천구백삼십칠년도에잇서서 칠천오명의 제작자는 평균주급 삼천육백 딸『러』씩을 주머니에 너코잇섯다고 지적하여 수입이적어젓슴에의한 경비의절약은당연히 이러한 고급자의 보수에서 할것이지 일년수입이 일천『딸러』이하되는 종업원들은 우선 그들의생활보장을 위하여서도 일할씩주급을올려야된다고 강경히주장하고잇다 한다.

趣味와娛樂

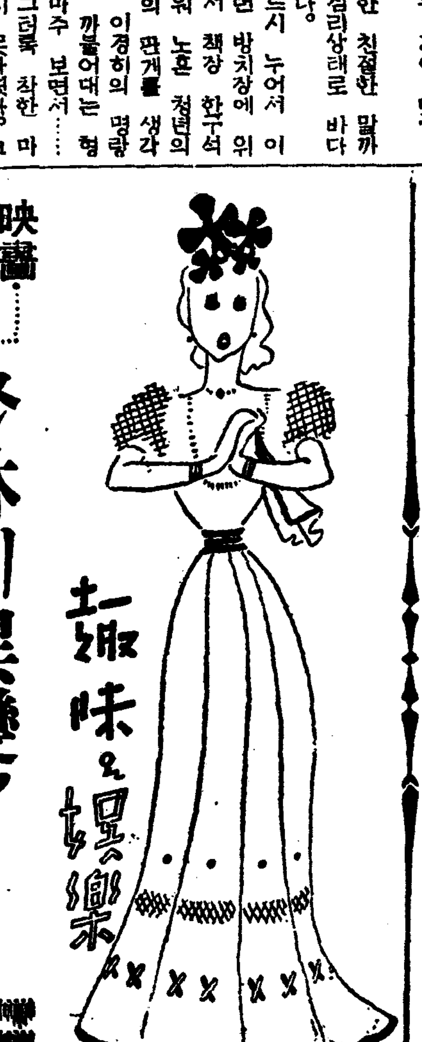

問答

【問】한난계(寒暖計)와는 반대로 오르 내리는것은?

【前回의問】서울구경온 서푼손님이 맨처음 만난사람은?

【答】"갸꾸히꺼"

라디오

二十一日(日)

▲午前七時五〇分 宮城遙拜 ▲同七時五一分(東) 라디오體操 ▲同一一時五〇分 氣象通報 ▲正午(東) 時報 오늘아리두실것 ▲午後零時五分 京畿立唱 一、[illegible] 二、압山打鈴 三、뒷山打鈴 李命山 李命吉 卓福萬 金泰運 ▲同零時三〇分 뉴ー스 ▲同一時 名曲鑑賞『레코ー드』 ▲同四時 뉴ー스 ▲同六時 노래공부(二) [illegible] ▲同六時二五分 [illegible] ▲同六時三五分 [illegible] ▲同七時 뉴ー스 天氣豫報 ▲同七時三〇分 [illegible] 一、[illegible] 二、[illegible] ▲同七時五〇分 野談『大性[illegible]』 ▲同八時二〇分 京畿歌謠 一、달거리 二、小春香歌 三、사발가 四、베틀가 五、오돌독 六、興打鈴 李飛鳳 [illegible] ▲同八時四〇分(東) 管絃樂(解說付) 交響曲第三番 [illegible]

第一放送

▲午後零時五分(東) [illegible] ▲同一時(本) [illegible] ▲同四時三〇分(東) 大相撲 ▲同六時(東) [illegible] ▲同六時二五分(東) [illegible] ▲同七時三〇分(大) [illegible] ▲同七時四〇分(東) [illegible] ▲同八時四〇分(新京) [illegible] ▲同九時一〇分(京城) 歌謠曲 ▲同九時四〇分(東) [illegible] ▲同一〇時 [illegible] 뉴ー스 ▲同一〇時一〇分 [illegible]

新春名手會戰譜

白이魚腹을泛忽

換局疑雲이暗澹

觀戰評 權乗郁

【6】 白 鄭達源 · 黑 辛昊鎭

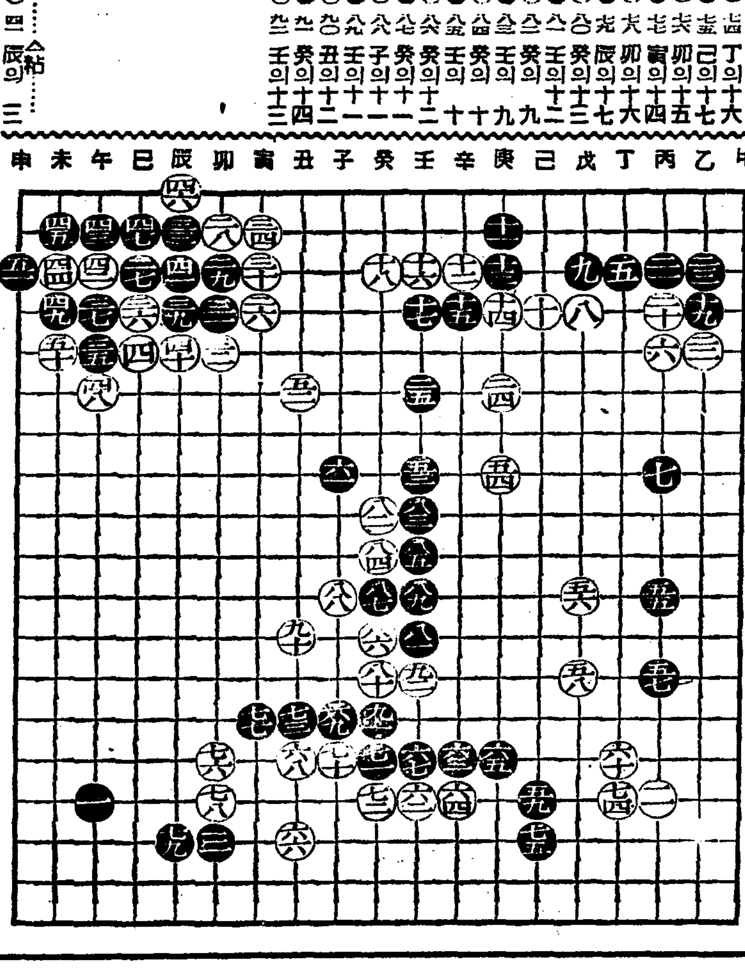

局을 對하매 大勢를 먼저 [illegible] 의 一間이다. 黑이 그대로 살려야한다. 黑七三과 白의 一六은 優劣을 比較하면 어떤것이 조흘까 假令 黑七五가 己의 一七을 抛棄하고 實의 一五로 完全 封鎖를 하엿스면 [illegible] 하다. 白이 만약 左右로 連通할것 같으면 [illegible] 黑은 또 先手를 들어 中央에 着手하면 大馬가 [illegible] 西하여 前程이 [illegible] 로 밋는다. 그러나 바둑의 體制는 좀 무엇할줄 白七六으로부터 黑, 辰의 一七까지는 너무도 [illegible] 之高閣하고 다음 白八〇은 [illegible] 로 [illegible] 하여 어로 조차 [illegible] 하게 [illegible] 馬가 마치 [illegible] 로 [illegible] 하엿다. 黑九一은 結局 엇고야마니 이도 方略에 한 [illegible] 하면 白이 中央 魚腹坂에 너무 泛忽하여 아마도 換局될 疑雲이 떠오른다.

戰線突破五百"킬로"

波蘭名花"스"孃의赤軍脫出記

"폴―랜드"의"스타―"로서『쟈베르』와『발트』제국에까지 이름을날리고잇는『알소―스피스』영화회사의『스타―』인『마리아·스모사르스카』양이 적군(赤軍)이 포위하고잇는 서부전선을 여러번 생명의위험을 무릅쓰고 탈출하여 드디어『리투니아』의서울『코브노』에 어르기까지의 그야말로 적중횡단 오백"킬로"라는 영화그것과가튼"스릴"백"퍼―센트"의 이야기가요지음 도착한『푸리·파르지엔느』에 소개되엇다.

▼……▲

『스모사르스카』양이『왈소―』를 떠나서 국외로 탈출할계획을세우고『리화니아』의국경『빌노』라는 동네에도착한것은 지난해 십월초순이엇스나 이미 거리를 가져놓어선 적색경찰의 경계망은 도저히 탈출하는 재조가 업섯다.

그리하여 그는 여러날동안을『호텔』에 묵으면서 다만 기회를 노리고 잇섯다.

▼……▲

어느날 아침―。거리로 산보를 하고 잇스려니까, 어떤 젊은적색 경관하나이"『스모사르스카』양!"하고 가까이 오면서 부르므로 처음에는『아차。』하고약간놀래엇스나, 이야기를 차차 들어보니, 그 젊은 적색경관이야말로 여태까지『스』양에게 날마다시피 뜨더보지도안는 편지를 열심으로 보내던 열렬한"팬"이엇던것이다.

이로부터『스』양은『호텔』방에서아모도 모르게 기발한 탈출극을 꾸미기시작하엿다.

▼……▲

젊은 적색경관은 먼저『스모사르스카』양을 자기의 오래전부터 아는 동무로 꾸미고 그리고 그는 만의 발각이 되면 총살당할 각오를하고서 심문에 응할수 잇도록 면밀하게 답변을 준비해가지고서 이튿날 아침 일찍이 경찰서로 달리어갓다.

그리하여 세밀한 심문에무사히 통과하여 마친내 빠다들은것은 통행증(通行證)과 붉은 완장(腕章)과 붉은 기빨이엇다.

『스』양은 자동차에 올라안자 붉은 기빨을 흔들면서 베로소 마음놀코 적군의 보초선을 통과하여 국경으로달렷스나 도중에서 여러번이나『쏘베트』군에게 까다로운심문에걸리고 걸리고하엿다.

그러나 무사히 국경을넘엇다.

국경을넘어선『스』양은 우선붉은 완장과 붉은기를버리고 본이름을대인후『리화니아』병사들의 환호소리속에 싸이어 바로『호텔』로들어갓다.

여기하여 이 사실을 알고 왓슬때는『쏘베트』의 경비병이 추격해왓슬때『리화니아』병사의『호텔』에서『샴펜』을 터트리며 국경돌파 축하연을 베풀고 잇섯다는것이라한다. (사진은『스모사르스카』양)

ポリタミン

포리타민

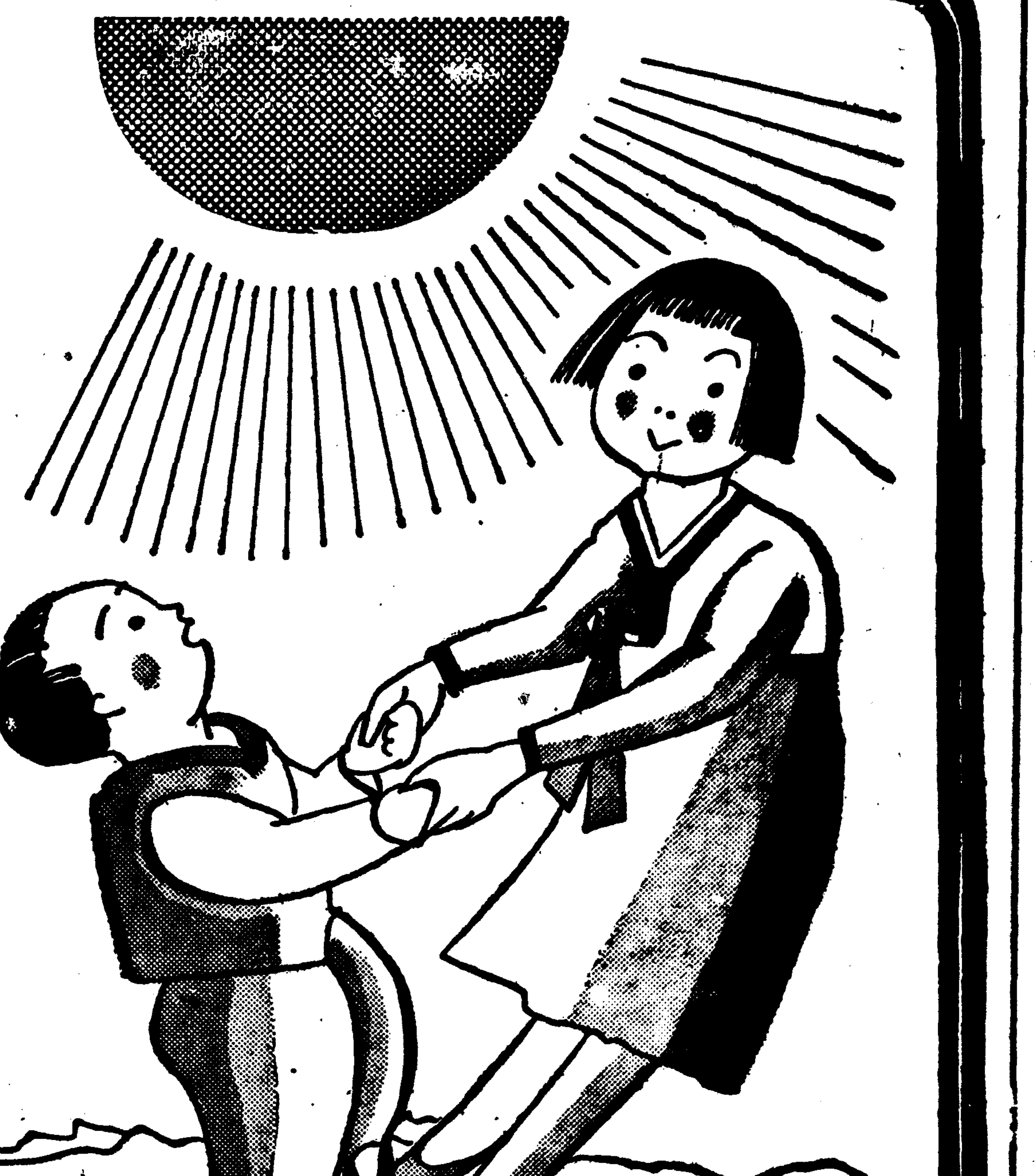

身體虛弱한 抱病兒童에게

…가장조흔滋養强壯劑로서「포리타민」이널니愛用되는것은―

●꿀과가티달고먹기좋으므로실증내지않고

●먹는대로吸收되므로 榮養이充實해지고

●血色이좋와지며 元氣를붓게하고

●食慾을旺盛케하며 體重을增加시키는 까닭입니다。

아모리 좋다는 强壯劑라도 虛弱한兒童이먹엇을때 곳消化되고吸收되지않으면 아모런所用도없읍니다 그러므로 몸이虛弱하다해서 여러가지强壯劑나榮養物을먹언다할지라도 何等의效驗을보지못하는것은 그것이 虛弱한兒童의胃腸에서 잘吸收되지않는까닭입니다。

消化된 滋養强壯劑인「포리타민」은 사람이生命과健康을維持하는데 絕對로없지못할蛋白質、비타민B其他여러가지榮養素를人工的으로消化시킨것이므로 먹기만하면그대로吸收되여 피가되며 살이되는 가장理想的인滋養强壯劑입니다。

小瓶 一圓五五錢
中瓶 二圓五〇錢
大瓶 四圓五〇錢
全鮮藥房·百貨店에잇슴

發賣元 大阪市道修町 武田長兵衛商店
京城出張所 京城府南大門通三丁目一〇六
製造元 大阪市十三 武田榮養化學株式會社

Ⓐ武田發賣品

39(1)382

黃金座

十五日ヨリ 廿一日マデ

可愛い餓鬼娘	10•30	2•35	6•25
軍國の歌	11•55	•40	7•30
ニュース ホームグラフ	1•00	4•45	8•55
驚嘆歌合戦	1•20	5•05	8•55

午前中入場者30セ均一

大陸劇場

1月20日ヨリ上映時間表

浪人天國	10•30	1•21	4•12	7•16
女性の戰ひ	11•41	2•32	5•23	8•31
ニュース	1•04	3•55	7•00	

一月十八日부터(六日間)

演劇號

新作劇本發表週間! 多恨 朴順女 女史의 性格舍은 演技를 期待!

YKH 스윙그·알뱀會 東洋의쌀리ー템플 當年六歲少女歌姬 **金吉子孃** 熱演 相對役 金順德孃

咸興 本町映畫館에서

若劇

一月十三日より(三夜)

スエズ (1)10•50 (2)1•55 (3)5•05 (4)8•30

初笑ひ國定忠次 (1)12•30 (2)3•40 (3)7•00

春場所大相撲ニュース 日本の好取組 九日目 五日目 [illegible]

明治座

自15至21日間上映時間表

新妻問答	10•30		
ニュース	11•47	3•14	6•45
婦人貴と童牧	12•17	3•44	7•25
新妻答問	1•57	5•17	9•00

(次週) 愛染桂

優美館

一月二十日より大公開 大東亞 料金二十錢均一 コロムビア社超特作日本版 地に潜るギャング ボールケリ ロザリンドキース 主演 コロムビア超特作 Gメンの逆襲 パラマウント [illegible] 鐵拳涙あり 新興キネマ東京超大作 河津清三郎 眞山くみ子 主演 事變ニュース

東洋劇場

劇團靑春座新春第三週大公演 一月十八日부터 金建作 愛情의花園 三幕五場 朝鮮의現代女性들이 다번민하고 [illegible] 名作『보리밧』作者인金健氏 [illegible] 宋影作 人生大學 四幕五場 [illegible] 電話光二四五九 一四五四番

桃花劇場

一月十九日―二十二日 每日晝夜二回一時七時 特別料金 階上三十錢 階下二十錢均一 讀賣ニュース タルマッチ・プロダクション 肉彈の覇者 ヨーン・リチャード タルマッチ 主演 新興京都超特作 伊達大評定 監督 仁科紀彦 主演 市川右太衛門 パラマウント社超特作 テキサス人 監督 ジェームス・ホーガン 主演 [illegible]

第一劇場

劇團阿娘 新春第二週大公演 一月十六日부터 林仙圭氏 作 情熱의大地 四幕六場 삶기爲하여가장勇敢하고忠實하게살기爲하야 人間極致의情熱을맛쳐 [illegible] 十八日 二十一日 晝間映畵部 隱密七變化 氷上亂舞 千人針

新富座

一月十九日…二十二日 每日晝夜二回(四日間) 一時七時 特別料金 階上三十錢均一 階下二十錢 大每讀賣ニュース 東寶映畫社超特作品 ロッパの大久保彦左衛門 主演 古川ロッパ 澁谷道子 江戸川蘭子 廿世紀FOX社超特作 全發聲日本版 アリババ 女の都へ行く 監督デビット・バトラー 主演エディ・キャンター トニー・マーチン 朝鮮名畫 再上映 [illegible] 安鍾和 主演